

< 목 차 >

| | |
|-------------------------|----|
| I. 종합 평가 | 1 |
| II. 부문별 동향 | 2 |
| 1. 해외 경제 | 2 |
| 2. 민간 소비 | 6 |
| 3. 설비 투자 | 10 |
| 4. 건설 투자 | 12 |
| 5. 수출입 | 14 |
| 6. 광공업 생산 | 16 |
| 7. 서비스업 생산 | 18 |
| 8. 고용 | 20 |
| 9. 금융 시장 | 22 |
| 10. 국제 수지 | 26 |
| 11. 물가 및 국제원자재 가격 | 28 |
| 12. 부동산 시장 | 32 |
| 13. 경기종합지수 | 36 |
| 부표 : 주요경제지표 | 39 |
| 기획재정부 행정 서비스 안내 | 71 |

I. 종합 평가

- ① 우리경제는 지난 4/4분기 이후 세계경기 침체 및 국제금융시장 불안의 여파로 내수 및 수출이 부진한 모습을 지속하고 있으며, 국내 금융시장의 변동성도 확대
- 1월중 생산은 광공업의 경우 수출감소 등의 영향으로 전년동월대비 큰 폭 감소하였으나, 전월대비로는 소폭 증가(+1.3%). 서비스업은 12월에 이어 소폭의 전월대비 증가세 지속(+0.3%)
 - 1월중 소비재판매는 내구재 중심으로 전월대비 1.9% 감소하였으며, 설비투자도 반도체 장비 등 투자부진으로 감소세가 확대(전년동월대비 $\Delta 25.3\%$). 건설투자는 공공토목부문의 호조로 건설기성이 전년동월대비 2.0% 증가
 - 2월중 수출은 설연휴 요인 및 환율효과 등으로 감소폭이 크게 줄어들면서(전년동월대비 1월: $\Delta 33.8\%$ →2월: $\Delta 17.1\%$) 수출입차가 33억불 흑자로 전환
 - 고용은 1월중 취업자가 전년동월대비 10.3만명 감소하고 실업률이 3.6%로 상승하는 등 악화되는 모습
 - 2월중 소비자물가는 국제 석유제품 및 금 가격 상승 등의 영향으로 상승세가 일시적으로 확대(전년동월대비 1월:3.7%→2월:4.1%)
 - 최근 금융시장은 동유럽 외환위기 우려에 따른 국제금융시장 불안 등으로 주가가 하락하고 환율이 큰 폭 상승
- ② 작년 4/4분기에 큰 폭의 조정이 이루어진 결과 경기침체가 지속되고 있으나 1월 들어 생산이 소폭의 전월대비 증가세를 보이고 있으며, 2월에도 이러한 모습이 이어질 전망
- 그러나, 세계경기 침체 장기화 소지, 국제금융시장 불안 재연 등 하방 위험이 상존하고 있어 실물 및 금융시장 전반에 대해 면밀한 점검 필요
 - 추경 등을 통한 내수경기 보완, 꾸준하고 실효성있는 구조조정, 취약계층 보호를 위한 사회안전망 확충 및 위기이후 경제 재도약을 위한 경쟁력 강화 등 정책대응 노력을 강화할 것임

II. 부문별 동향

1. 해외 경제

- ① 세계 경제는 미국·일본 등 주요 선진국이 4/4분기 (-)성장률을 기록하는 가운데 중국 등 개도국의 성장세 둔화가 본격화되는 모습
- 동유럽발 금융위기로 세계 신용시장 경색 및 국제금융시장 불안 확산
- ② 미국 경제는 4/4분기 성장률이 $\Delta 6.2\%$ (전분기대비연율, 잠정치)로 속보치($\Delta 3.8\%$)보다 큰 폭으로 수정되면서 08년 성장률도 하향조정($1.3\% \rightarrow 1.1\%$)
- FOMC는 실물경제의 지속적이고 급격한 위축에 따라 '09년 미국의 성장률 전망을 하향 수정(2.18 의사록)
 - * 09년 미국 성장률 전망(%) : (08.10) $\Delta 0.2 \sim 1.1 \rightarrow$ (09.2) $\Delta 1.3 \sim \Delta 0.5$
 - 1월 비농업고용이 59.8만명 감소하고, 실업수당 신청자 수도 66.7만명으로 지속적으로 증가하는 등 고용사정 악화
 - * 실업률(%) : (08.8)6.1 \rightarrow (9)6.1 \rightarrow (10)6.5 \rightarrow (11)6.8 \rightarrow (12)7.2 \rightarrow (09.1)7.6
 - 세계경제 및 미국경제의 동반침체로 12월 수출증가율이 큰 폭 감소
 - * 수출증가율(전년동월비, %) : (08.8)16.3 \rightarrow (9)8.6 \rightarrow (10)5.2 \rightarrow (11) $\Delta 1.7 \rightarrow$ (12) $\Delta 8.4$
 - 7,872억 달러 규모의 경기부양책이 의회를 통과하였으며(2.13), 재무부는 2조 달러 규모의 금융안정책을 발표(2.10)
 - * AIG, Citigroup은 정부 보유 우선주를 보통주로 전환하기로 하는 등 사실상 국유화 조치(3.1)

| 미 국 | 07년 | | 08년 | | | | | | 09년 |
|------------------|---------------|---------------|----------------|---------------|---------------|---------------|----------------|--------------|---------------|
| | 연간 | 4/4 | 연간 | 1/4 | 2/4 | 3/4 | 4/4 | 12월 | 1월 |
| 실질 GDP(전기비연율, %) | 2.0 | $\Delta 0.2$ | 1.1 | 0.9 | 2.8 | $\Delta 0.5$ | $\Delta 6.2$ | - | - |
| - 개인소비지출 | 2.8 | 1.0 | 0.2 | 0.9 | 1.2 | $\Delta 3.8$ | $\Delta 4.3$ | - | - |
| - 기업고정투자 | 4.9 | 3.4 | 1.7 | 2.4 | 2.5 | $\Delta 1.7$ | $\Delta 21.1$ | - | - |
| - 주거용건축투자 | $\Delta 17.9$ | $\Delta 27.0$ | $\Delta 20.7$ | $\Delta 25.1$ | $\Delta 13.3$ | $\Delta 16.0$ | $\Delta 22.2$ | - | - |
| 산업생산(전기비,%) | 1.7 | 0.3 | $\Delta 1.8$ | 0.1 | $\Delta 0.9$ | $\Delta 2.3$ | $\Delta 3.0$ | $\Delta 2.0$ | $\Delta 1.8$ |
| 소매 판매(전기비,%) | 4.2 | 1.3 | $\Delta 0.4$ | $\Delta 0.3$ | 0.9 | $\Delta 1.3$ | $\Delta 6.8$ | $\Delta 3.0$ | 1.0 |
| 비농업취업자수(전기비,천명) | 1,096 | 241 | $\Delta 2,589$ | $\Delta 247$ | $\Delta 214$ | $\Delta 597$ | $\Delta 1,531$ | $\Delta 577$ | $\Delta 598$ |
| 신규주택 판매(전기비,%) | $\Delta 26.2$ | $\Delta 10.9$ | $\Delta 37.6$ | $\Delta 13.8$ | $\Delta 7.5$ | $\Delta 10.9$ | $\Delta 18.9$ | $\Delta 9.5$ | $\Delta 10.2$ |
| 소비자물가(전년동기비,%) | 2.9 | 4.0 | 3.9 | 4.1 | 4.4 | 5.3 | 1.6 | 0.1 | 0.0 |

미국 GDP (전기비 연율)

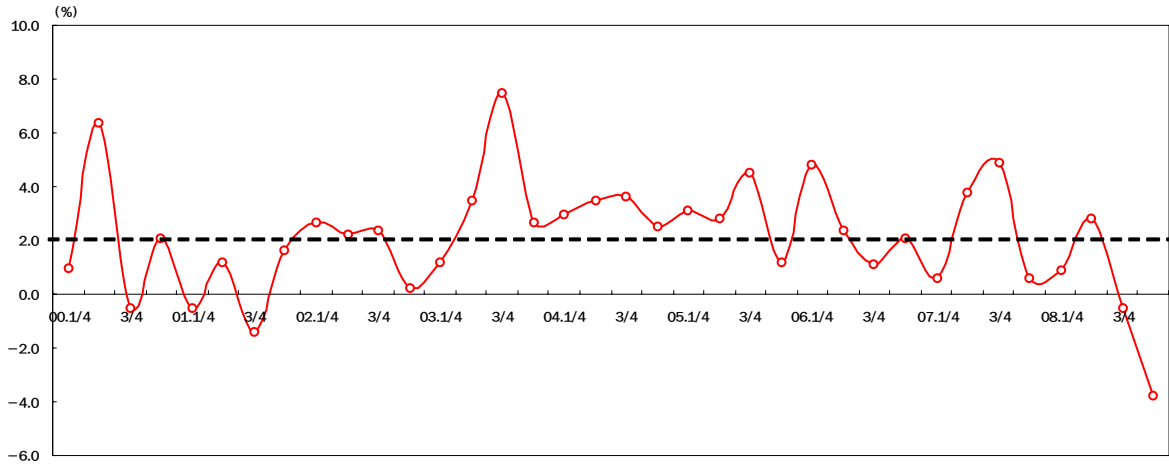

자료 : 미국 상무부

미국 월간 비농업신규 고용증감

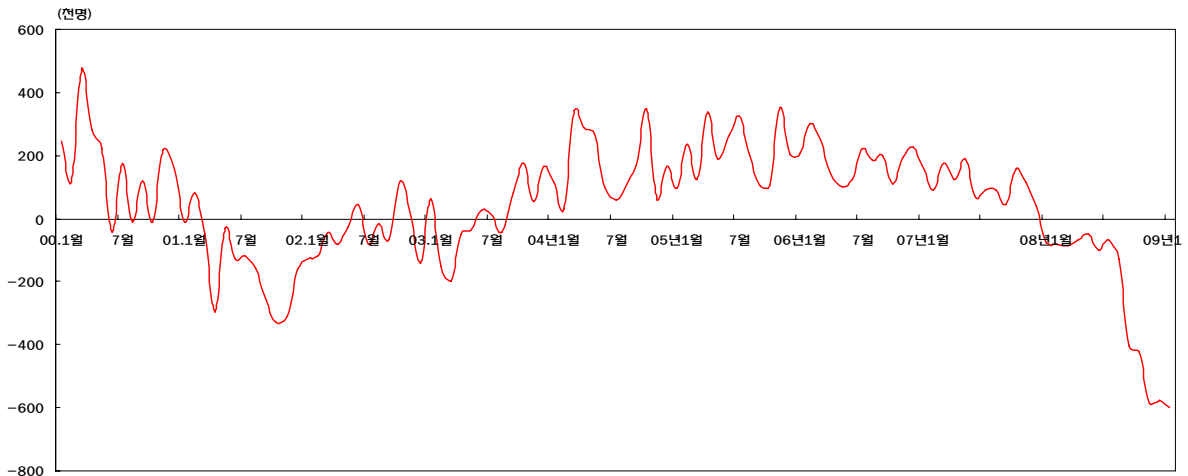

자료 : 미국 노동부

미 연방기금금리 및 소비자물가

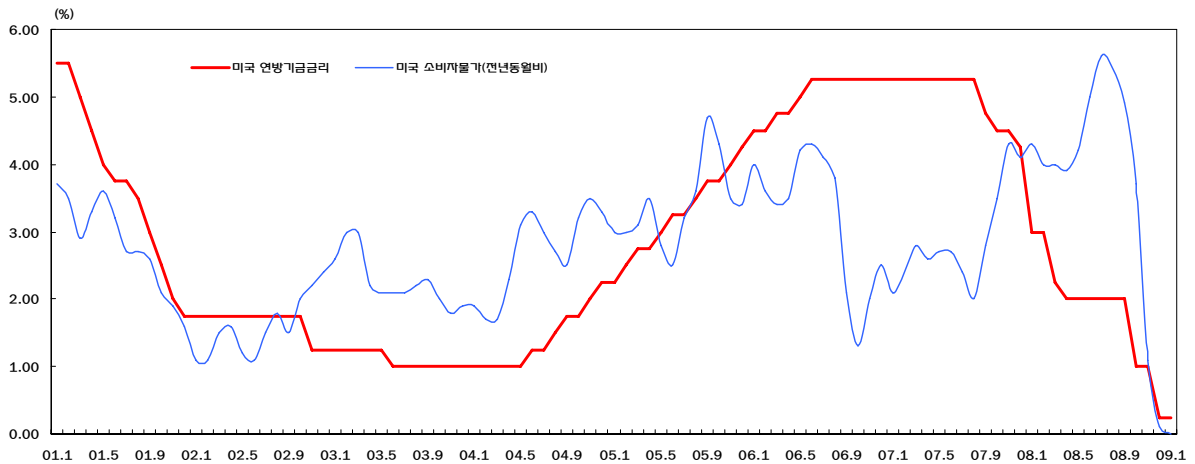

자료 : 미국 FRB, 노동부

③ 중국 경제는 수출이 큰 폭으로 감소하는 등 경기둔화세가 뚜렷한 가운데, 소비자물가는 상승세가 크게 둔화

- 다만, 춘절기간 소비가 농촌지역 가전제품 보조금 지급 등으로 증가(전년동기대비 13.8%)하는 등 경기부양책 효과에 대한 기대감

* 경기회복 위해 소비촉진에 중점을 둔 강력한 내수부양정책을 실시계획 (.226, 후진타오)

| 중 국 | 06년 | 07년 | | 08년 | | | | | 09년 |
|-----------------|------|------|------|------|------|------|------|------|-------|
| | 연간 | 연간 | 4/4 | 연간 | 1/4 | 2/4 | 3/4 | 4/4 | 1월 |
| 실질GDP(전년동기비,%) | 11.6 | 13.0 | 11.2 | 9.0 | 10.6 | 10.1 | 9.0 | 6.8 | - |
| 고정자산투자(전년누계비,%) | 24.5 | 25.8 | 25.8 | 26.1 | 25.9 | 26.8 | 27.6 | 26.1 | - |
| 소매 판매(전년동기비,%) | 13.7 | 16.8 | 19.0 | 21.6 | 20.6 | 22.2 | 23.2 | 20.4 | - |
| 산업생산(전년동기비,%) | 16.6 | 18.5 | 17.5 | 12.9 | 16.4 | 15.9 | 13.0 | 6.4 | - |
| 수출(전년동기비,%) | 27.2 | 25.7 | 22.2 | 17.2 | 21.4 | 22.4 | 22.9 | 4.1 | △17.5 |
| 소비자물가(전년동기비,%) | 1.5 | 4.8 | 6.6 | 5.9 | 8.0 | 7.8 | 5.3 | 2.5 | 1.0 |
| 생산자물가(전년동기비,%) | 3.0 | 3.1 | 4.4 | 6.9 | 6.9 | 8.4 | 9.7 | 2.5 | △3.3 |

④ 일본 경제는 4/4분기 성장률이 △3.3%(전분기대비연율 △12.7%)를 기록하면서 3분기 연속 마이너스 성장 기록

- 내각부는 경기기조판단을 '급격히 악화 지속, 심각한 상황'이라고 하향수정하였으며, BOJ는 기준금리를 0.1%에서 동결(2.18)

| 일 본 | 06년 | 07년 | | 08년 | | | | | 09년 | |
|----------------|------|------|------|------|------|------|------|-------|-------|-------|
| | 연간 | 연간 | 4/4 | 연간 | 1/4 | 2/4 | 3/4 | 4/4 | 12월 | 1월 |
| 실질GDP(전기비,%) | 2.0 | 2.4 | 0.5 | △0.7 | 0.6 | △1.0 | △0.5 | △3.3 | - | - |
| 광공업생산(전기비,%) | 4.5 | 2.8 | 0.9 | △3.3 | △0.7 | △0.8 | △1.3 | △11.9 | △9.8 | △10.0 |
| 소매 판매(전년동기비,%) | 0.1 | △0.1 | 0.8 | 0.3 | 1.8 | 0.2 | 0.8 | △1.5 | △2.7 | △2.4 |
| 수출(전년동기비,%) | 14.6 | 11.5 | 10.0 | △3.4 | 6.0 | 1.8 | 3.2 | △23.1 | △35.0 | △45.7 |
| 소비자물가(전년동기비,%) | 0.3 | 0.0 | 0.5 | 1.4 | 1.0 | 1.4 | 2.2 | 1.0 | 0.4 | 0.0 |

⑤ 유로지역 경제는 4/4분기 성장률이 △1.5%를 기록하면서 95년 조사 이래 최저성장률 기록

- 동유럽 디폴트 가능성이 증대하면서 동유럽에 대규모 대출(1.5조달러)을 한 서유럽의 손실 확대 등 신용리스크 우려(2.17 무디스)

| 유 로 | 06년 | 07년 | | 08년 | | | | | 09년 | |
|----------------|------|-----|------|------|------|------|------|------|------|-----|
| | 연간 | 연간 | 4/4 | 연간 | 1/4 | 2/4 | 3/4 | 4/4 | 12월 | 1월 |
| 실질GDP(전기비,%) | 2.9 | 2.6 | 0.3 | 0.7 | 0.7 | △0.2 | △0.2 | △1.5 | - | - |
| 산업생산(전기비,%) | 4.0 | 3.5 | 1.1 | △1.7 | 0.1 | △1.6 | △2.0 | △5.1 | △2.6 | - |
| 소매 판매(전기비,%) | 1.6 | 0.9 | △0.6 | △1.3 | △0.3 | △0.9 | 0.1 | △0.8 | 0.0 | - |
| 수출(전년동기비,%) | 11.7 | 8.6 | 5.6 | 3.9 | 6.9 | 8.4 | 5.2 | △4.4 | △2.1 | - |
| 소비자물가(전년동기비,%) | 2.2 | 2.1 | 2.9 | 3.3 | 3.3 | 3.6 | 3.9 | 2.6 | 1.6 | 1.1 |

중국 GDP 및 고정자산투자

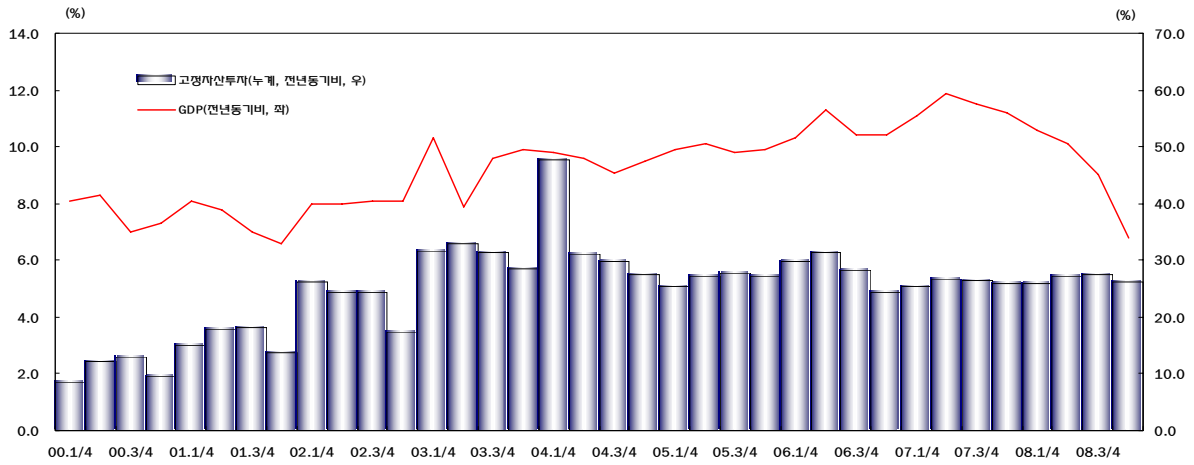

자료 : 중국 국가통계국

일본 GDP 성장률

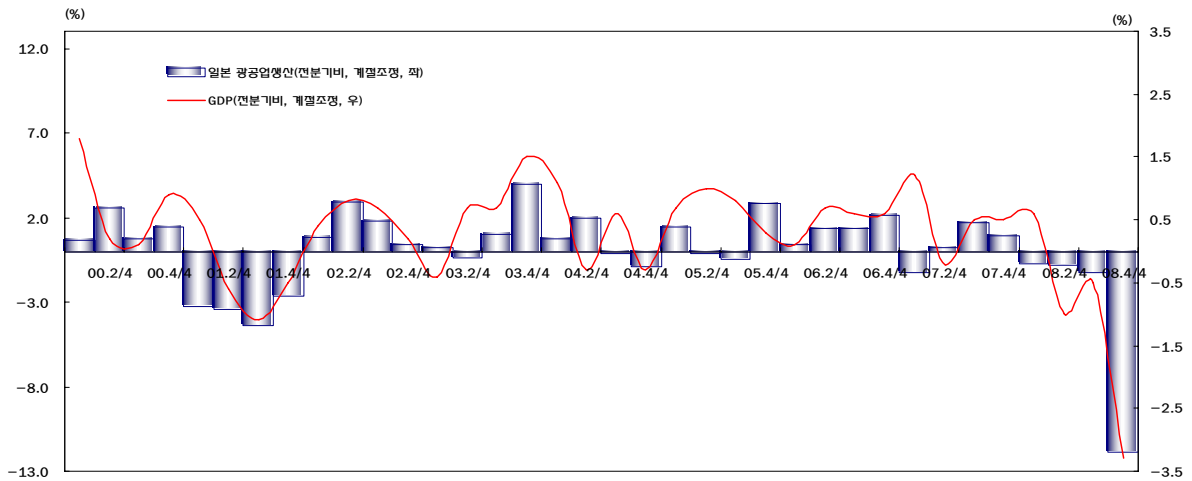

자료 : 일본 내각부, 경제산업성

유로 GDP 성장률 및 산업생산

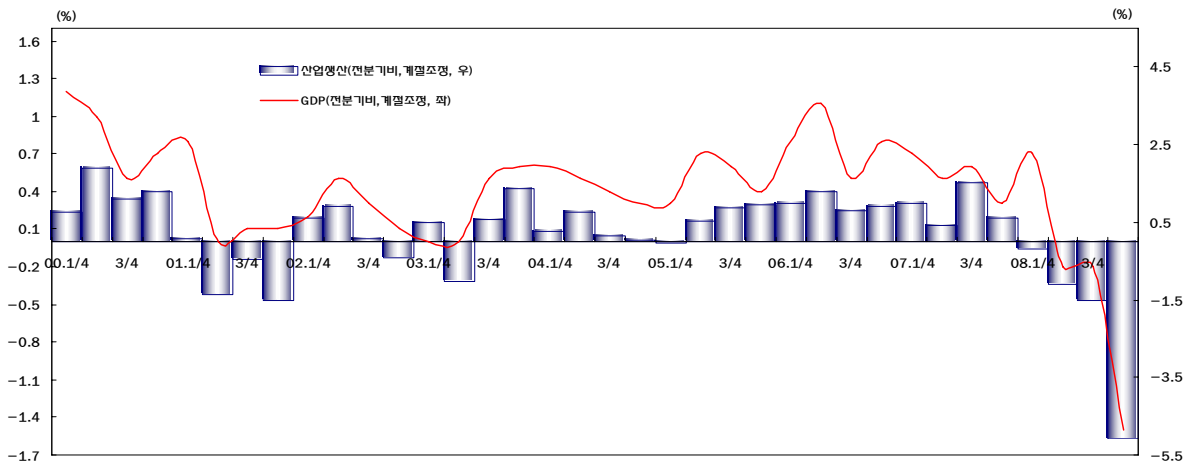

자료 : Eurostat

2. 민간소비

① 08년 4/4분기 민간소비(GDP 속보치)는 전년동기대비 4.4% 감소하여 외환위기 이후 가장 크게 위축(계절조정 전기비 △4.8%)

* 민간소비(%) : (07.3/4)4.8→(4/4)4.6→(08.1/4)3.4→(2/4)2.3→(3/4)1.1→(4/4)△4.4
(계절조정 전기비, %) 1.3 0.8 0.4 △0.2 0.1 △4.8

② 09.1월 소비재판매는 설 연휴로 인해 전년동월대비로는 감소세가 둔화되었으나, 전월비로는 감소세가 확대

- 내구재는 승용차 판매가 3개월 연속 큰 폭으로 하락하는 등 두자리수의 감소세 지속
- 준내구재는 5개월 연속 감소세를 지속하고 있으나 감소폭은 크게 축소(08.12월 △13.6% → 09.1월 △1.1%)되었고, 비내구재는 전년동월 대비로는 3개월 연속 증가하였으나 전월비로는 크게 감소(△6.7%)

(전년동기비, %)

| | 07년 | 08년 | | | | | | | 09년 |
|------------|------|-----------------|-----|------|------|------------------|-------|------------------|-----------------|
| | 연간 | 연간 ^P | 1/4 | 2/4 | 3/4 | 4/4 ^P | 11월 | 12월 ^P | 1월 ^P |
| 소비재판매 | 5.2 | 0.9 | 4.4 | 2.9 | 1.4 | △4.6 | △5.4 | △4.7 | △3.1 |
| (계절조정 전기비) | - | - | 0.6 | △1.3 | △0.1 | △3.5 | △0.5 | △0.2 | △1.9 |
| - 내구재 | 10.0 | 1.5 | 9.5 | 8.7 | 0.0 | △11.3 | △18.2 | △14.1 | △19.8 |
| · 승용차판매 | 7.2 | △3.0 | 9.6 | 7.1 | △4.9 | △22.6 | △39.3 | △23.7 | △30.9 |
| - 준내구재 | 3.9 | △2.4 | 3.8 | △2.1 | 0.6 | △9.9 | △6.8 | △13.6 | △1.1 |
| - 비내구재 | 5.2 | 0.7 | 1.9 | 0.3 | 1.2 | △0.4 | 0.4 | 1.9 | 5.0 |

- 업태별로는 설 연휴로 인해 백화점과 대형마트의 매출액이 증가하였으나, 전문상품소매점은 감소세 지속

(전년동기비, %)

| | 07년 | 08년 | | | | | | | 09년 |
|-----------|-----|-----------------|-----|-----|------|------------------|-------|------------------|-----------------|
| | 연간 | 연간 ^P | 1/4 | 2/4 | 3/4 | 4/4 ^P | 11월 | 12월 ^P | 1월 ^P |
| - 백화점 | 0.8 | 0.5 | 4.3 | 3.7 | 0.2 | △5.0 | △0.4 | △11.9 | 8.7 |
| - 대형마트 | 8.5 | 2.2 | 7.6 | 3.1 | △0.2 | △1.2 | 3.3 | △5.5 | 10.0 |
| - 전문상품소매점 | 5.4 | △1.9 | 2.0 | 0.7 | △1.0 | △8.6 | △10.9 | △7.0 | △9.4 |

* 전문상품소매점 : 소수(1~3개)의 전문상품을 소매하는 점포

민간소비 추이

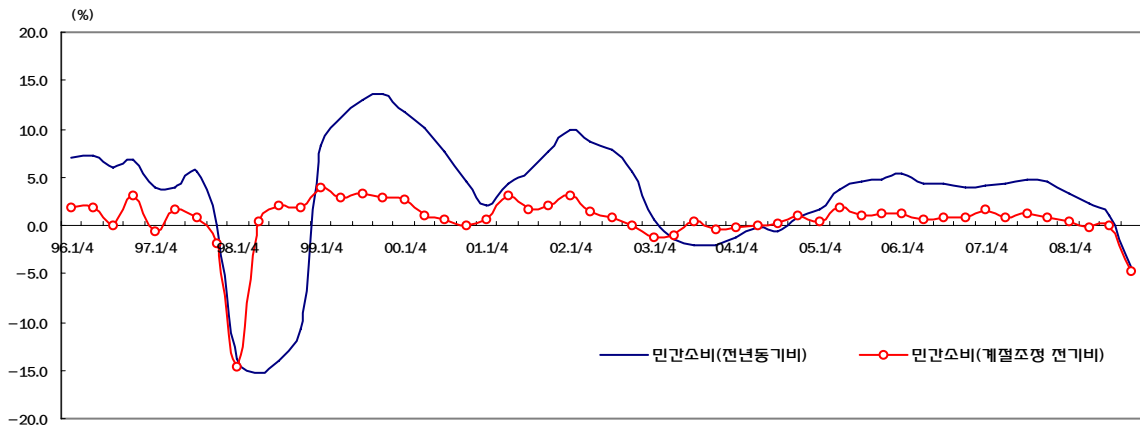

자료 : 한국은행(국민계정)

소비재판매액 추이

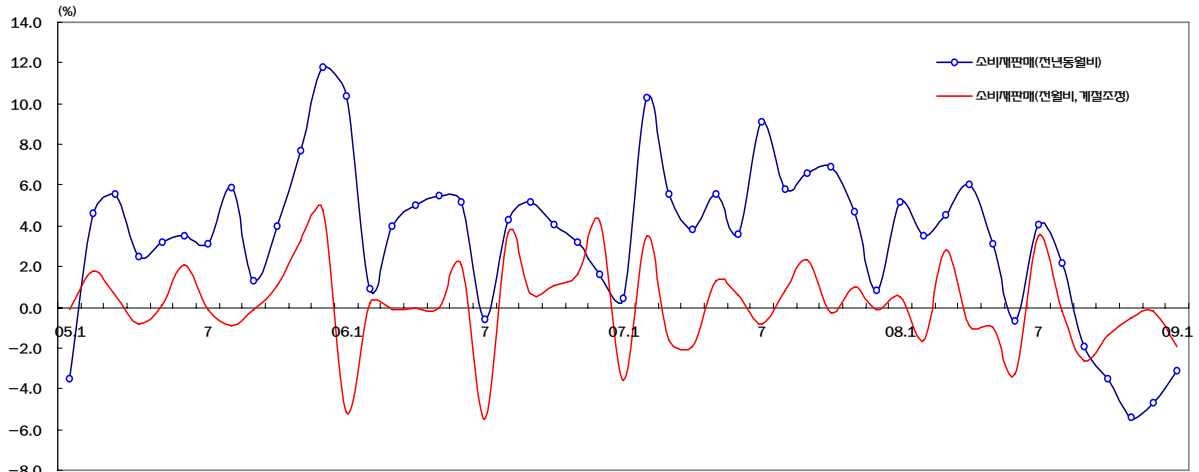

자료 : 통계청(산업활동동향)

소비재판매 형태별 추이

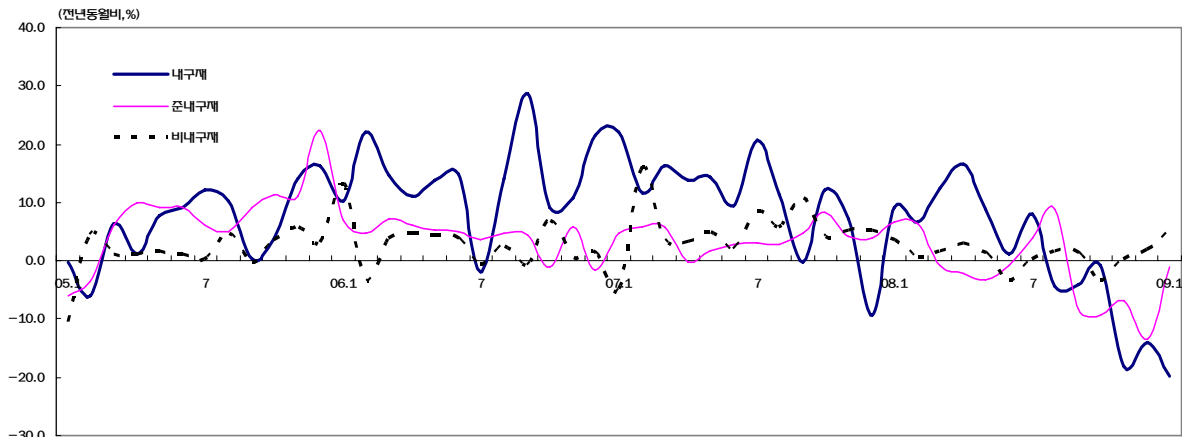

자료 : 통계청(산업활동동향)

③ 2월 소비재 판매는 속보지표, 소비심리 등을 감안할 때 부진한 상황이 이어질 것으로 전망

- 신용카드 국내승인액이 4개월 연속 한자리수 증가에 그치고 있으나, 증가세는 소폭 확대
- 백화점과 할인점은 설이동(08.2월→09.1월)의 영향으로 전월의 증가세에서 감소세로 전환되었고, 특히 할인점이 큰 폭으로 하락
- 국산자동차 내수판매량은 7개월 연속 감소세를 보이고 있으나, 감소세는 크게 둔화

* 신용카드 국내승인액 : (08.9)21.0→(10)15.2→(11)9.8→(12)9.1→(09.1)3.9→(2)6.7
 * 백화점 매출 : △0.3 0.0 7.5 △4.5 10.4 △0.4
 * 할인점 매출 : △9.2 △0.7 2.3 △5.8 16.8 △14.3
 * 국산자동차내수판매량 : △14.5 △0.1 △27.7 △23.8 △24.1 △4.7

<주> 전년동월비 증가율, %

<자료> 지식경제부, 여신전문금융협회, 자동차공업협회, 단 2월 자료는 기획재정부 모니터링 기준

- 고용부진과 함께 실질임금이 2분기 연속 하락하는 등 가계의 소득 여건이 악화되고 있으며, 부동산 등 자산가격 하락도 지속되고 있어 당분간 소비는 부진한 모습을 나타낼 것으로 예상

* 취업자증감(전년동기비, 만명) : (08.3/4)14.1→(10)9.7→(11)7.8→(12)△1.2→(09.1)△10.3
 * 실질임금상승률(전년동기비, %) : (08.1/4)1.8→(2/4)2.6→(3/4)△2.4→(4/4)△6.4
 * 전국아파트가격(전월비, %) : (08.10)△0.1→(11)△0.5→(12)△0.9→(09.1)△0.7→(2)△0.3
 * 소비자심리지수(CSI) : (08.3/4)92→(10)88→(11)84→(12)81→(09.1)84→(2)85

백화점, 할인점 매출 증감 (정상 기준)

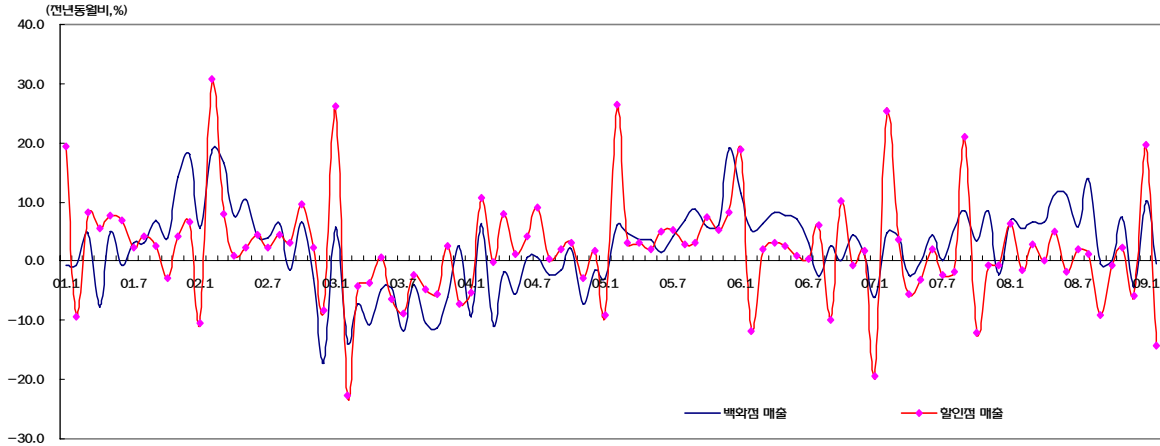

자료 : 지식경제부(월별 유통업체 매출동향)

자동차 내수판매 추이

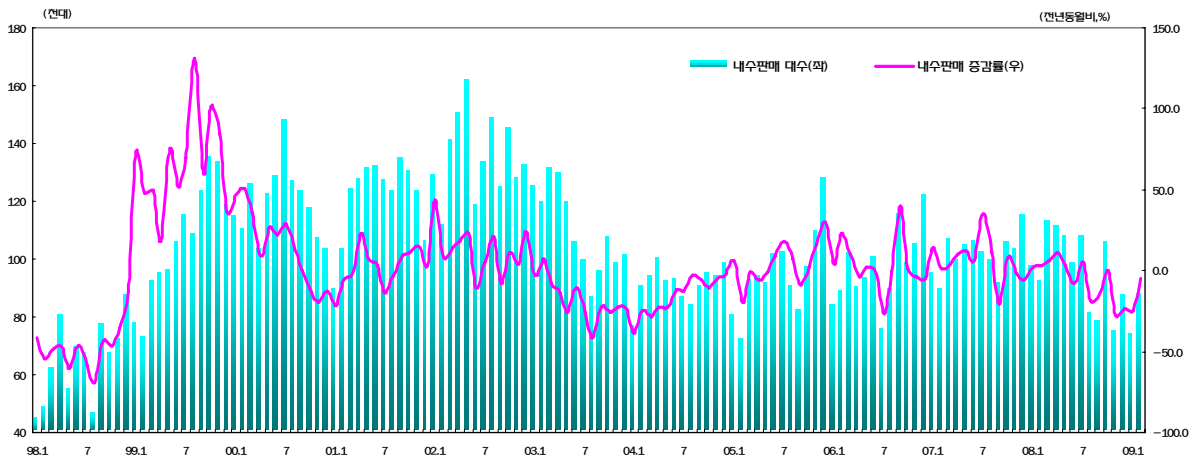

자료 : 자동차공업협회(월별 자동차산업동향)

소비자 심리지수

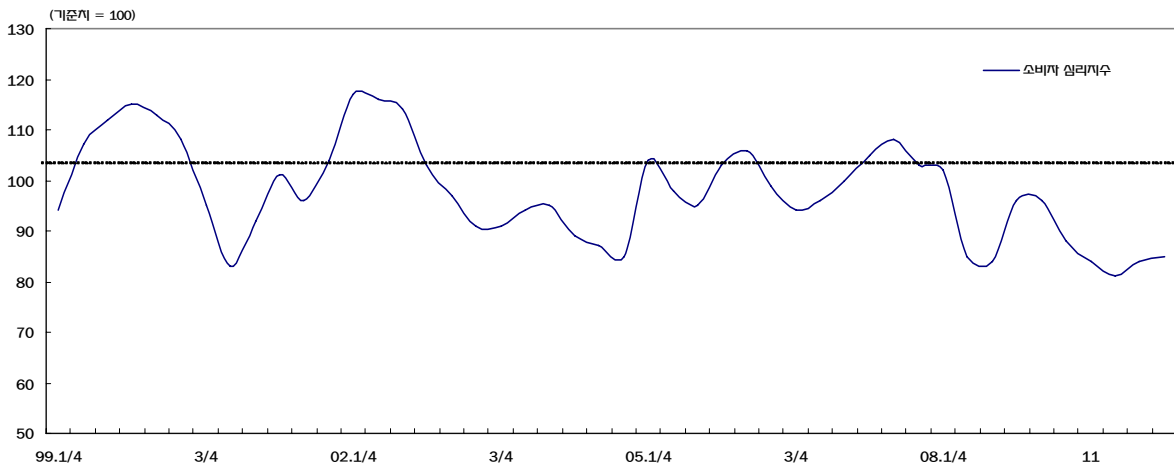

자료 : 한국은행(소비자심리지수)

3. 설비투자

① 08년 4/4분기 설비투자(GDP 속보치)는 전년동기대비 14.0% 감소
(전기대비 △16.1%)

(전년동기비, %)

| | 06년 | 07년 | | | | | 08년 ^P | | | | |
|--------------|-----|-----|------|------|------|-----|------------------|------|------|------|------|
| | 연간 | 연간 | 1/4 | 2/4 | 3/4 | 4/4 | 연간 | 1/4 | 2/4 | 3/4 | 4/4 |
| · 설비투자(국민계정) | 7.8 | 7.6 | 10.9 | 11.0 | 2.3 | 6.5 | △2.0 | 1.4 | 0.7 | 4.7 | △1.0 |
| (계절조정 전기비) | - | - | 4.5 | 1.6 | △1.8 | 2.1 | - | △0.4 | 0.9 | 2.1 | △1.6 |
| - 기계류 | 8.2 | 7.6 | 13.5 | 9.5 | 1.0 | 7.0 | - | △0.9 | △0.1 | 6.6 | - |
| - 운수장비 | 6.0 | 7.7 | 0.3 | 18.9 | 8.9 | 4.0 | - | 12.3 | 4.4 | △4.7 | - |

② 1월 설비투자추계는 반도체 장비 등 기계류 투자를 중심으로
감소폭이 확대

(전년동기비, %)

| | 06년 | 07년 | 08년 | | | | | | | | 09년 |
|------------|------|------|-----------------|------|------|-----|------------------|------|-------|------------------|-----------------|
| | 연간 | 연간 | 연간 ^P | 1/4 | 2/4 | 3/4 | 4/4 ^P | 1월 | 11월 | 12월 ^P | 1월 ^P |
| · 설비투자추계 | 8.9 | 9.2 | △3.2 | △0.9 | △0.5 | 5.3 | △16.2 | △1.5 | △17.0 | △23.0 | △25.3 |
| (계절조정 전기비) | - | - | - | △3.8 | △0.7 | 1.1 | △13.5 | △8.2 | △2.0 | △7.4 | △4.7 |
| - 기계류 | 10.2 | 8.3 | △4.0 | △2.2 | △1.6 | 5.6 | △17.2 | △3.0 | △18.4 | △22.5 | △28.2 |
| - 운수장비 | 3.9 | 13.2 | 0.6 | 5.2 | 4.4 | 6.2 | △11.3 | 2.6 | △8.6 | △25.7 | △8.8 |

③ 설비투자의 선행지표인 기계수주 및 기계류 수입, BSI, 설비투자
조정압력 등을 감안할 때 당분간 감소세가 지속될 전망

(전년동기비, %, %p)

| | 06년 | 07년 | 08년 | | | | | | | 09년 |
|--------------------------|------|-------|-----------------|------|------|-------|------------------|-------|------------------|-----------------|
| | 연간 | 연간 | 연간 ^P | 1/4 | 2/4 | 3/4 | 4/4 ^P | 11월 | 12월 ^P | 1월 ^P |
| · 국내기계수주 | 16.2 | 21.1 | △5.5 | 25.2 | 8.4 | △7.6 | △39.5 | △43.9 | △38.5 | △47.8 |
| - 공공 | 0.3 | △11.2 | 4.9 | 8.8 | 83.7 | △26.8 | △3.5 | △4.7 | △4.2 | 5.24 |
| - 민간 | 18.0 | 24.2 | △6.2 | 25.9 | 5.5 | △6.4 | △43.9 | △46.7 | △36.8 | △51.9 |
| · 기계류 수입 | 18.0 | 22.1 | 6.4 | 12.0 | 8.1 | 20.0 | △11.5 | △20.6 | △20.7 | △33.8 |
| · 설비투자조정압력 ¹⁾ | 4.6 | 1.7 | △2.2 | 5.1 | 2.8 | 0.3 | △15.6 | △17.9 | △23.4 | △29.5 |

1) 제조업 생산 증가율 - 제조업 생산능력 증가율 (%p)

· 제조업의 설비투자 BSI(한은) 실적·전망치가 전월에 비해 소폭 상승
했으나, 여전히 기준치(100)를 크게 하회

* 설비투자 실적BSI(100기준) : (08.10)95→(11)88→(12)80→(09.1)81→(2)80→(3)
설비투자 전망BSI : 96 93 86 78 81 81

설비투자 형태별 추이

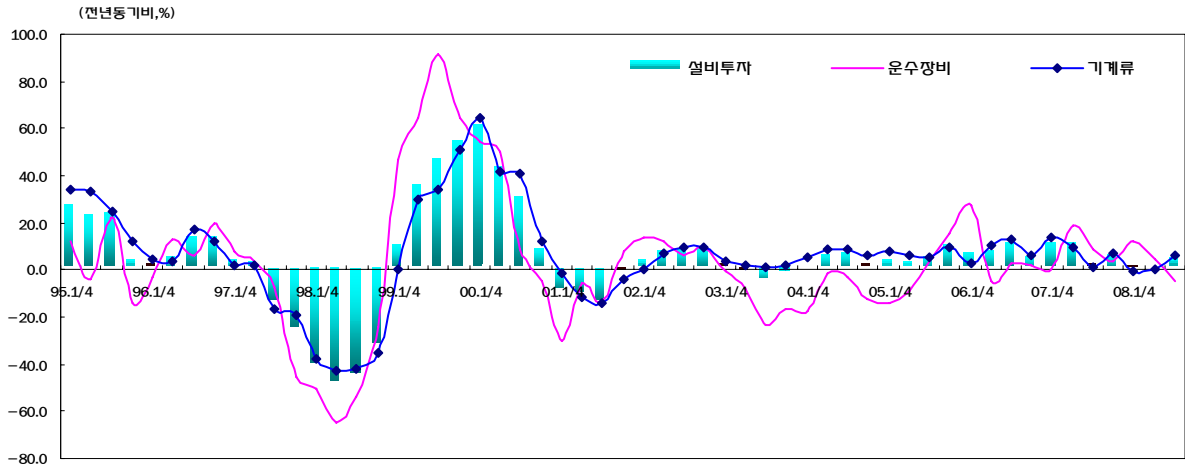

자료 : 한국은행(국민계정)

기계수주 및 설비투자주계 추이 (3개월 이동평균)

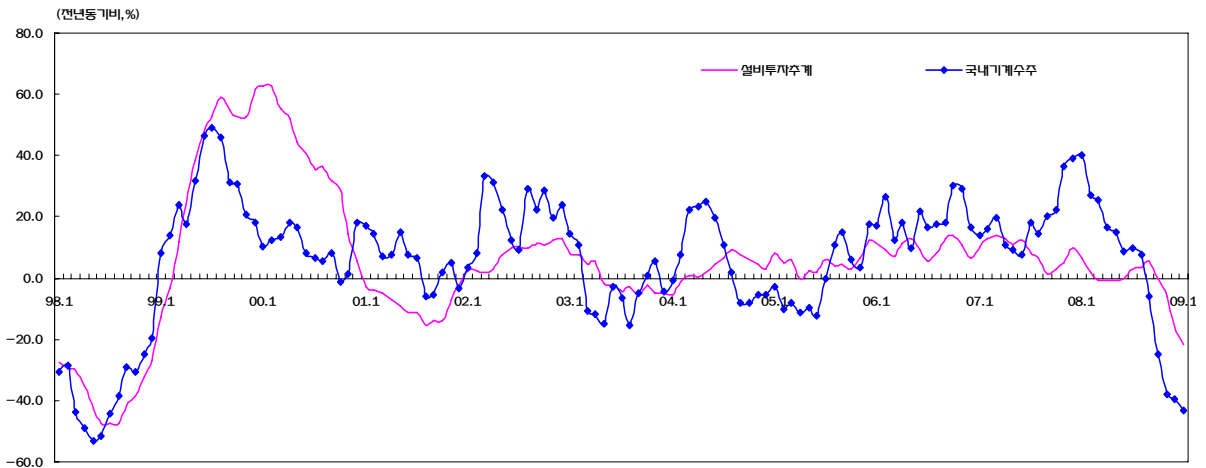

자료 : 통계청(산업활동동향)

기계류 수입액 추이

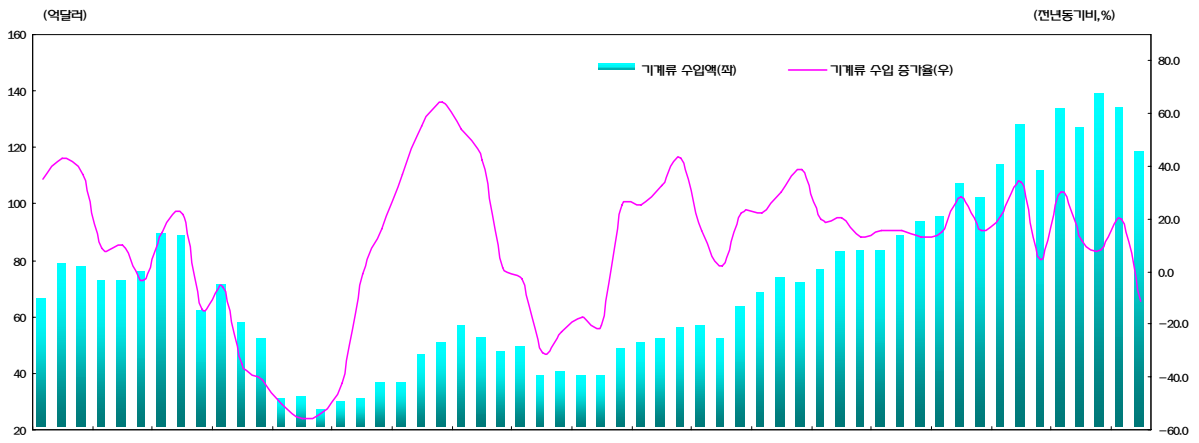

자료 : 무역협회

4. 건설투자

① 08년 4/4분기 건설투자(GDP 속보치)는 전년동기대비 6.1% 감소
(전기대비 △4.0%)하여 부진이 심화되는 모습

(전년동기비, %)

| | 06년 | 07년 | | | | | 08년 ^P | | | | |
|--------------|------|-----|------|------|------|------|------------------|------|------|------|------|
| | 연간 | 연간 | 1/4 | 2/4 | 3/4 | 4/4 | 연간 | 1/4 | 2/4 | 3/4 | 4/4 |
| · 건설투자(국민계정) | △0.1 | 1.2 | 3.7 | 1.6 | △0.1 | 0.4 | △2.7 | △1.1 | △1.2 | △1.3 | △6.1 |
| (계절조정 전기비) | - | - | △0.3 | △1.2 | 0.2 | 1.2 | - | △1.4 | △1.0 | 0.0 | △4.0 |
| - 건 물 건 설 | △0.7 | 1.8 | 2.0 | 1.2 | 1.8 | 2.2 | - | △0.3 | △1.8 | △1.9 | - |
| - 토 목 건 설 | 0.7 | 0.3 | 7.2 | 2.1 | △2.9 | △1.8 | - | △2.5 | △0.5 | △0.2 | - |

② 1월 국내 건설기성(경상)은 토목공사 증가로 2.0% 증가

- 발주자별로는 재정조기집행 등에 따른 공공부문의 증가세가 확대(08.12월: 3.4% → 09.1월: 27.7%)되었으며, 민간부문은 감소세가 축소(△16.2% → △9.3%)

(전년동기비, %)

| | 06년 | 07년 | 08년 | | | | | 09년 | | |
|--------|-----|-----|------|-----|-----|------|------------------|------|-------|-------|
| | 연간 | 연간 | 연간 | 1/4 | 2/4 | 3/4 | 4/4 ^P | 11월 | 12월 | 1월 |
| · 건설기성 | 2.6 | 6.6 | 4.7 | 5.6 | 6.1 | 10.6 | △2.2 | △1.3 | △8.6 | 2.0 |
| - 건 축 | 1.8 | 6.2 | 1.7 | 4.6 | 6.3 | 9.0 | △10.6 | △8.4 | △18.7 | △11.4 |
| - 토 목 | 4.3 | 6.9 | 10.6 | 7.7 | 5.9 | 14.3 | 13.6 | 12.3 | 8.5 | 27.1 |

③ 건설수주는 기저효과(08.1월 : △9.3)에도 불구하고, 주택경기 침체, 건설부문 투자심리 위축 등으로 전년동월대비 15% 감소

- 공종별로는 토목수주가 정부의 SOC 투자 확대 등으로 크게 증가(08.12월: 77.9% → 09.1월: 162.6%)한 반면, 건축수주는 감소(08.12월: 12.1% → 09.1월: △44.8%)

* 건설기업 BSI(건설산업연구원) : (08.9)50.1 → (10)31.1 → (11)14.6 → (12)37.3 → (09.1)48.9

(전년동기비, %)

| | 06년 | 07년 | 08년 | | | | | 09년 | | |
|----------|------|------|-------|------|------|------|------------------|------|------|-------|
| | 연간 | 연간 | 연간 | 1/4 | 2/4 | 3/4 | 4/4 ^P | 11월 | 12월 | 1월 |
| · 건설수주 | 9.0 | 23.6 | △9.0 | △3.7 | △6.1 | △2.7 | △6.5 | △3.3 | 30.7 | △15.0 |
| - 공 공 | △6.3 | 40.3 | 9.1 | 17.4 | 14.6 | 2.9 | 5.0 | △1.6 | 37.8 | 33.8 |
| - 민 간 | 12.8 | 16.5 | △15.8 | △4.1 | △4.7 | △3.2 | 1.5 | △4.7 | 2.3 | △39.7 |
| · 건축허가면적 | 19.5 | 13.3 | △20.1 | △8.3 | 3.9 | △1.3 | △1.9 | △5.4 | 1.8 | - |

건설투자 추이

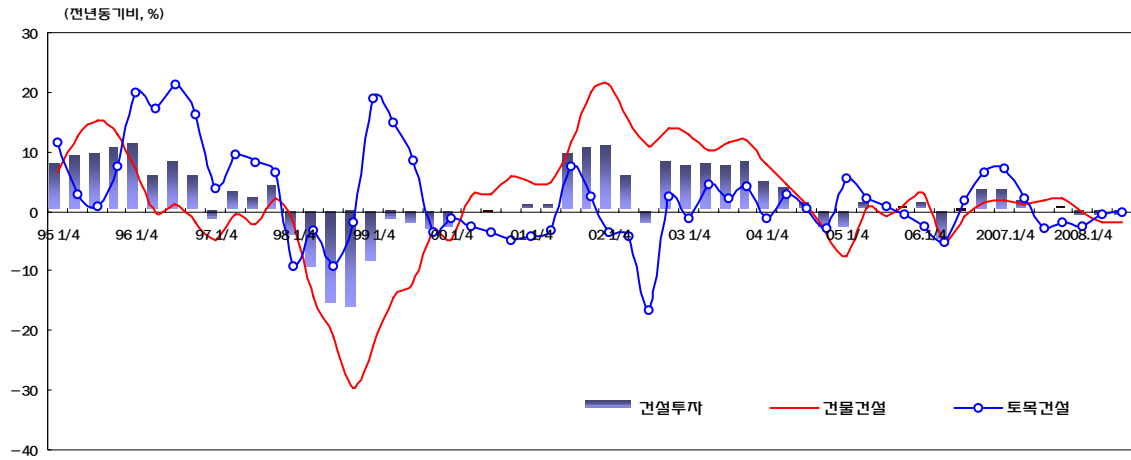

자료: 한국은행(국민계정)

건설기성과 주택건설실적

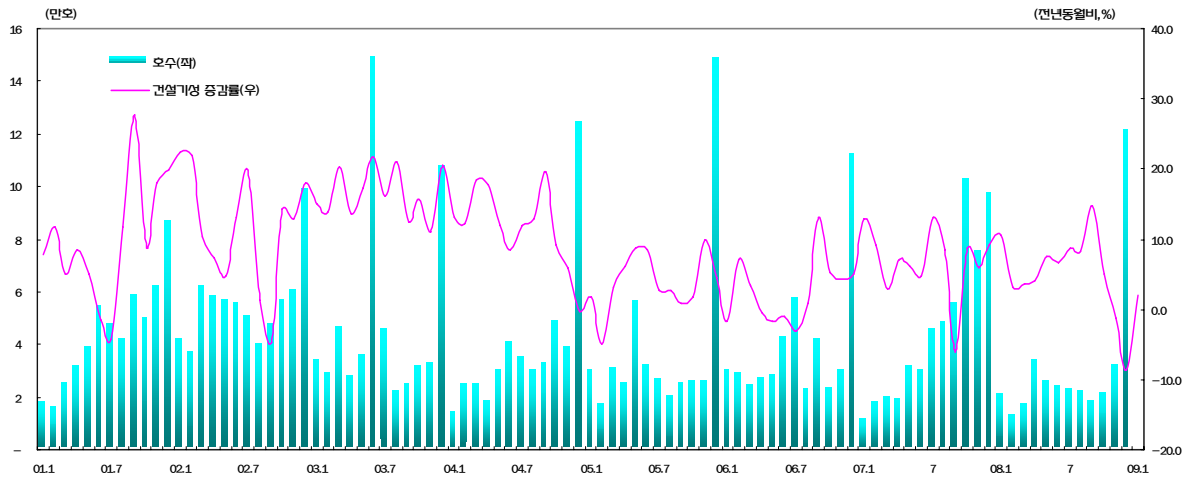

자료: 통계청(건설기성), 국민은행(시도별 주택건설실적)

건설투자 선행지표 추이

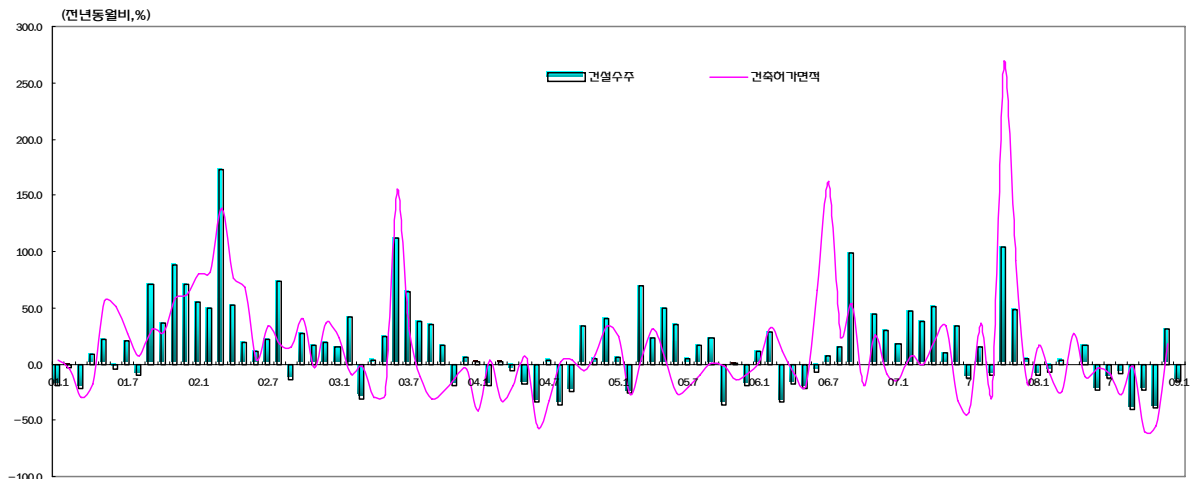

자료: 통계청(건설수주), 국토해양부(건축여가면적)

5. 수출입

① 2월 수출은 258.5억불(△17.1%)로 1월에 비해 감소폭이 둔화

- 품목별(2.1~20)로는 선박(47.4%), 무선통신기기(3.1%)를 제외한 반도체(△40.3%), 석유제품(△36.0%), 자동차(△32.9%) 등 대부분의 품목이 감소세
- 지역별(2.1~20)로는 중남미(22.6%), 중동(7.1%), 중국(3.3%) 수출이 증가세로 전환된 반면 미국(△2.5%)·EU(△5.7%)·일본(△19.4%) 등 지역에서 감소

| | 08.1월 | 2월 | 1~2월 | 09.1월 | 2월 | 1~2월 |
|----------|-------|-------|-------|-------|-------|-------|
| · 수출(억불) | 322.8 | 311.8 | 634.5 | 213.7 | 258.5 | 472.2 |
| 증감률(%) | 14.9 | 18.9 | 16.8 | △33.8 | △17.1 | △25.6 |
| 일평균(억불) | 13.5 | 15.6 | 14.5 | 9.9 | 11.7 | 10.8 |

② 2월 수입은 225.5억불(△30.4%)로 큰 폭의 감소세 지속

- 원자재 가격하락과 내수부진으로 원자재·자본재·소비재 모두 감소
- * 원자재(%): (08.10) 20.2→ (11) △7.5→ (12)△21.0→ (09.1) △30.7 → (2.1~20일)△28.3
- * 자본재(%): (08.10) 0.1→ (11)△23.8→ (12)△26.0→ (09.1)△33.8 → (2.1~20일)△18.3
- * 소비재(%): (08.10)△10.0→ (11)△28.8→ (12)△11.1→ (09.1)△33.2 → (2.1~20일)△20.1

| | 08.1월 | 2월 | 1~2월 | 09.1월 | 2월 | 1~2월 |
|----------|-------|-------|-------|-------|-------|-------|
| · 수입(억불) | 363.2 | 326.2 | 689.4 | 247.2 | 225.5 | 472.8 |
| 증감률(%) | 31.8 | 28.4 | 30.2 | △31.9 | △30.9 | △31.4 |
| 일평균(억불) | 15.1 | 16.3 | 15.7 | 11.5 | 10.3 | 10.9 |

③ 2월 수출입차는 33억불 흑자를 기록

- 설연휴 이동에 따른 계절적요인을 감안하여 1~2월 수출입 증가율을 비교할 경우 수출은 전년도 동기 25.6% 감소, 수입은 31.4% 감소
- 1~2월 누계 수출입차는 0.6억불 적자로 균형수준이나 전년동기에 비해서는 54억불 개선

수출입과 수출입차 동향(억불, %)

| | 08.1월 | 2월 | 08.1~2월 | 09.1월 | 2월 | 09.1~2월 |
|------|-------|-------|---------|-------|------|---------|
| 수출입차 | △40.4 | △14.5 | △54.9 | △33.6 | 33.0 | △0.6 |

④ 3월에도 세계 경기위축에 따라 수출감소세가 불가피할 것이나, 원자재 가격 하락 등 수입감소세도 계속되어 수출입차는 소폭의 흑자를 나타낼 가능성

수출 추이 (통관 기준)

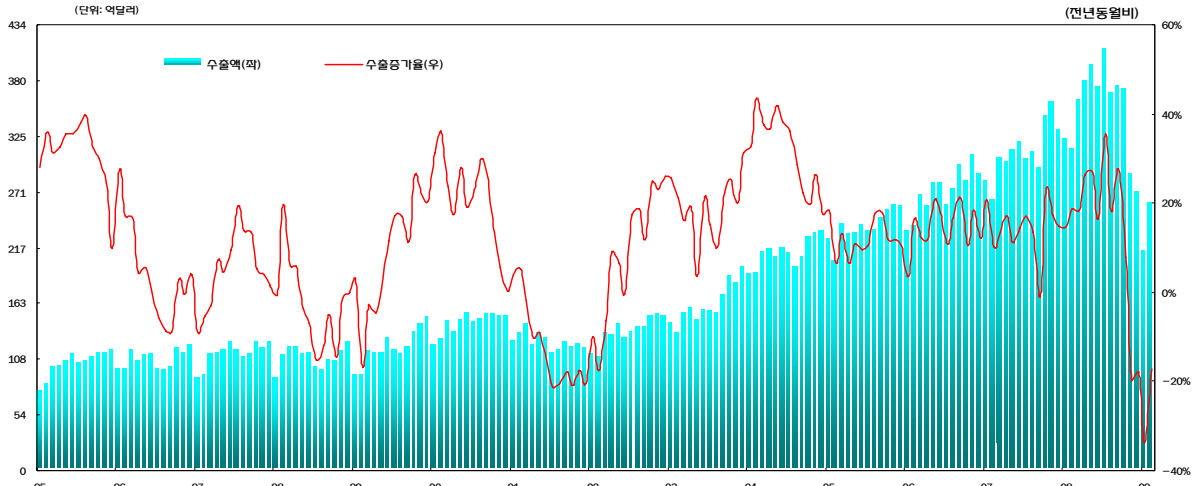

수입 추이 (통관 기준)

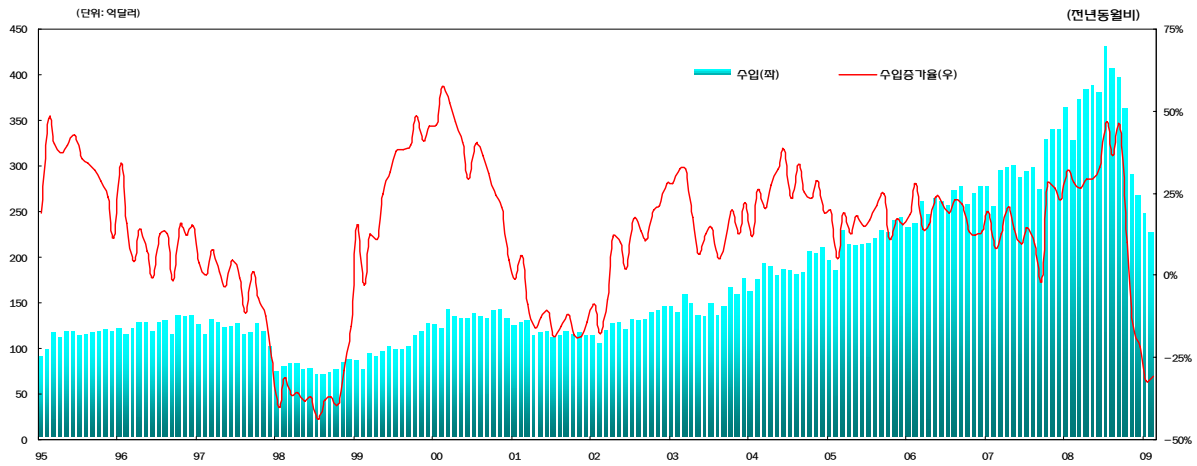

무역수지 추이

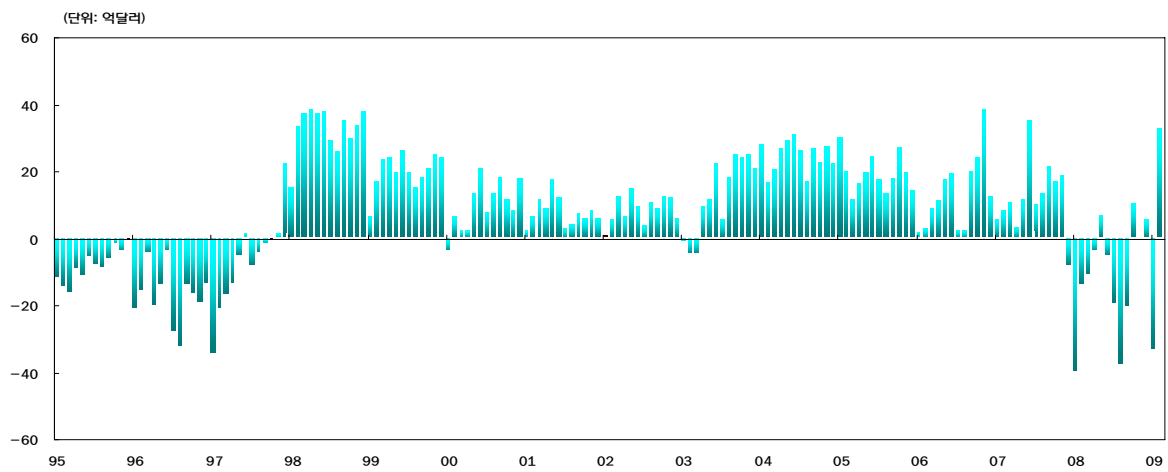

6. 광공업 생산

① 1월 광공업생산은 전월대비(계절요인 제거) 1.3% 증가하여 다소 개선되는 모습

- 그러나 전년동월대비로는 설연휴에 따른 조업일수 감축과 수출 감소(△33.8%) 등에 따라 감소세가 확대(전년동월대비 △25.6%)
- 업종별로는 자동차(△49.4%), 반도체 및 부품(△35.3%), 1차 금속(△35.0%) 등이 크게 감소(전년동월대비)

* 업종별 기여도(%p) : 반도체 및 부품 △6.62, 자동차 △5.28, 1차 금속 △2.44

② 수출감소와 내수부진에 따라 출하 감소세가 확대되고(08.12월: △15.5%→09.1월: △23.5%), 재고 증가세는 대폭 둔화(7.0%→0.4%)

- 출하 감소는 자동차(△46.9%), 반도체 및 부품(△34.4%) 및 1차 금속(△32.6%) 등에 주로 기인
- 제조업 재고출하순환이 12개월 연속 경기둔화 영역에 위치(재고 증가율이 출하증가율을 상회)하고 있으나, 재고/출하 비율이 전월 대비 2.6p 하락함으로써 재고조정이 이루어지는 모습
- 제조업 평균가동률은 61.5%로 소폭 하락(08.12월 : 62.3%)

[전년동기비, %]

| | | | 07년 | 08년 | | | | 09년 | |
|--------------------|----------------|--------|------|-----------------|------|------------------|-------|------------------|-----------------|
| | | | 연간 | 연간 ^P | 3/4 | 4/4 ^P | 11월 | 12월 ^P | 1월 ^P |
| 생 공 업 산 | · 생산 | 전월(기)비 | - | - | △1.9 | △11.9 | △10.1 | △9.6 | 1.3 |
| | | 동월(기)비 | 6.9 | 3.0 | 5.6 | △11.3 | △13.8 | △18.7 | △25.6 |
| | - 제조업 (중화학) | | 7.1 | 3.0 | 5.6 | △12.1 | △14.5 | △20.0 | △27.0 |
| | | | 8.3 | 4.1 | 6.8 | △12.8 | △15.0 | △21.8 | △27.9 |
| | (경공업) | | 2.0 | △2.1 | 0.0 | △8.7 | △12.2 | △10.6 | △23.1 |
| | | | 7.2 | 2.4 | 5.3 | △10.1 | △13.2 | △15.5 | △23.5 |
| | · 출하 | | 5.1 | △0.7 | 1.7 | △11.0 | △14.0 | △14.8 | △24.6 |
| | | | 10.3 | 7.1 | 10.3 | △8.8 | △11.9 | △16.3 | △21.8 |
| | - 내수 | | 5.6 | 7.4 | 17.3 | 7.4 | 16.1 | 7.4 | 0.4 |
| | | | 80.1 | 77.2 | 78.3 | 69.3 | 68.4 | 62.3 | 61.5 |
| · 재고 ²⁾ | | 5.4 | 5.2 | 5.3 | 3.5 | 3.4 | 3.4 | 2.5 | |
| 제조업 | 평균가동률 | | | | | | | | |
| | 생산능력 | | | | | | | | |

주: 1) 광업, 제조업, 전기·가스업을 포함, 2) 기(월, 분기, 연)말 기준

③ 2월 광공업생산은 수출 개선(1월: △33.8%→2월: △17.1%) 등을 감안할 경우 전월비 증가세가 이어질 전망

항공업 생산 추이

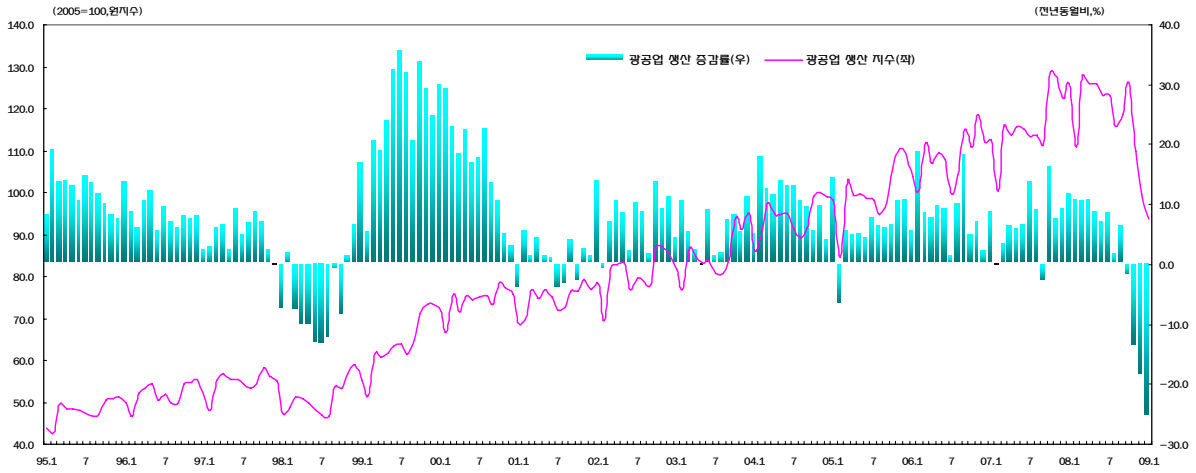

제조업 평균가동률 추이

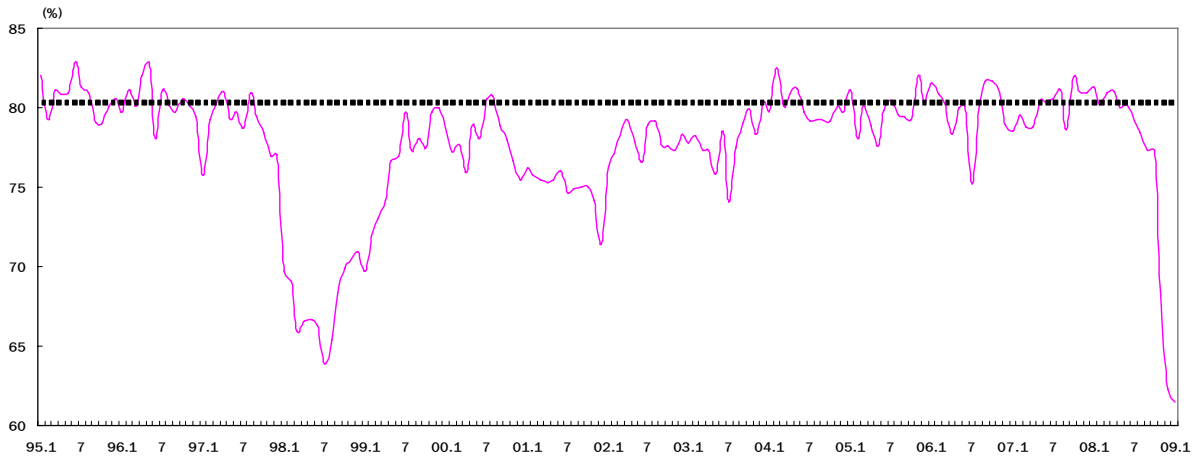

재고 추이

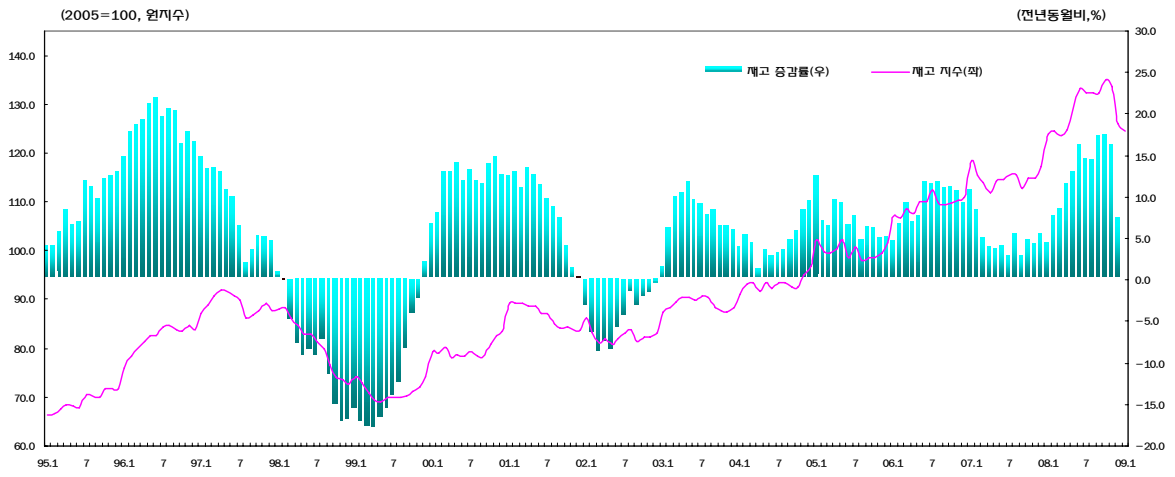

7. 서비스업 생산

① 1월 서비스업 생산은 08.12월(0.4%)에 이어 전월대비 소폭의 상승세가 지속(0.3%)

- 전년동월대비로는 08.12월 수준과 유사한 0.9% 감소
- 보건업 및 사회복지서비스업(7.0%), 금융 및 보험업(4.6%) 등이 증가, 운수업(△9.9%), 사업시설관리 및 사업지원업(△4.8%) 등은 부진

(전년동기비, %)

| | 비중 | 06년 | 07년 | 08년 | | | | | | | 09년 |
|------------|------|-----|-----|-----------------|-----|-----|-----|------------------|-----|-----|-----|
| | | 연간 | 연간 | 연간 ^P | 1/4 | 2/4 | 3/4 | 4/4 ^P | 11월 | 12월 | 1월 |
| 서비스업생산 | 100 | 51 | 68 | 35 | 67 | 48 | 32 | △03 | △15 | △10 | △09 |
| 도소매업 | 22.0 | 38 | 58 | 14 | 40 | 31 | 36 | △46 | △62 | △50 | △20 |
| 숙박·음식점업 | 7.8 | 33 | 22 | 07 | 36 | 06 | 17 | △30 | △20 | △58 | △39 |
| 운수업 | 9.0 | 35 | 66 | 44 | 81 | 82 | 43 | △28 | △59 | △24 | △99 |
| 출판·통신업 | 8.4 | 46 | 38 | 35 | 60 | 55 | 34 | △03 | 17 | △26 | △25 |
| 금융·보험업 | 15.3 | 83 | 171 | 99 | 161 | 98 | 96 | 49 | 35 | 71 | 46 |
| 부동산·임대업 | 6.3 | 94 | 31 | △21 | 57 | 27 | △84 | △75 | △77 | △69 | △18 |
| 사업서비스업 | 2.9 | 50 | 90 | 46 | 80 | 77 | 32 | 01 | 01 | △26 | △48 |
| 교육서비스업 | 10.8 | 26 | 22 | 18 | 34 | 19 | △05 | 23 | △40 | 24 | 14 |
| 보건·사회복지 | 6.0 | 94 | 94 | 63 | 61 | 68 | 61 | 65 | 68 | 54 | 70 |
| 예술·여가 | 2.9 | 05 | 63 | 22 | 25 | 04 | 17 | 43 | 97 | △27 | △26 |
| 협회·단체 | 3.8 | 27 | 01 | △01 | 19 | 10 | △14 | △18 | △11 | △35 | △33 |
| 하수, 폐기물 처리 | 0.4 | 65 | 49 | 57 | 89 | 69 | 39 | 37 | 03 | 78 | △04 |

② 2월 서비스업 생산은 1월과 같이 전월대비 낮은 증가세를 지속할 전망

* 민간소비(전년동기비, %) : (08.1/4)3.4→(2/4)2.3→(3/4)1.1→(4/4)△4.4

서비스업 추이

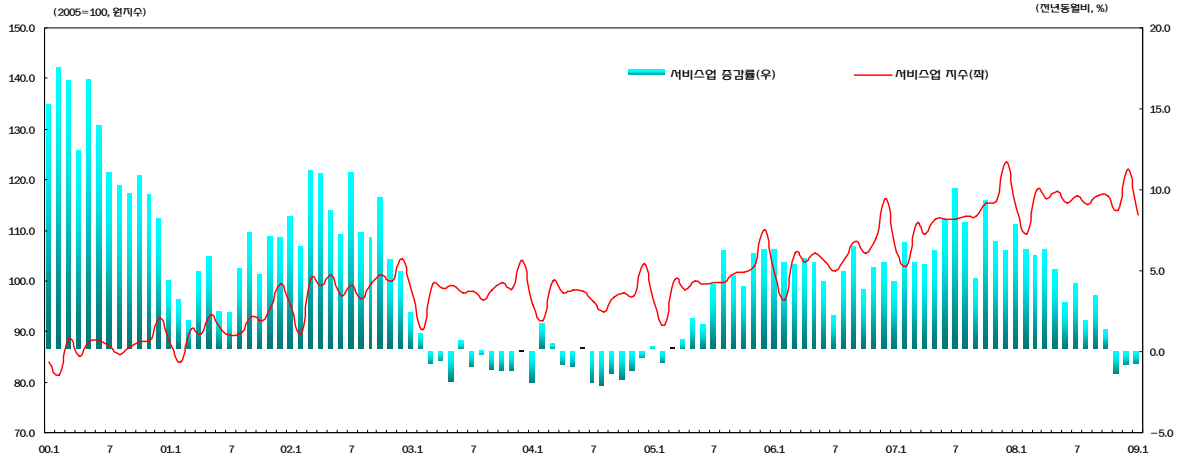

자료 : 통계청(산업활동동향)

도소매업 추이

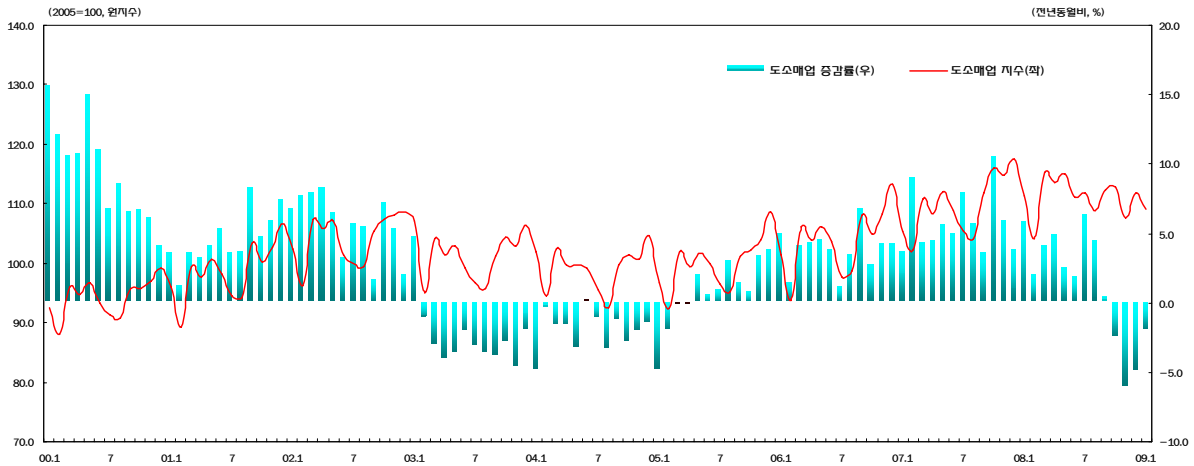

자료 : 통계청(산업활동동향)

09년.1월 업종별 서비스업 추이

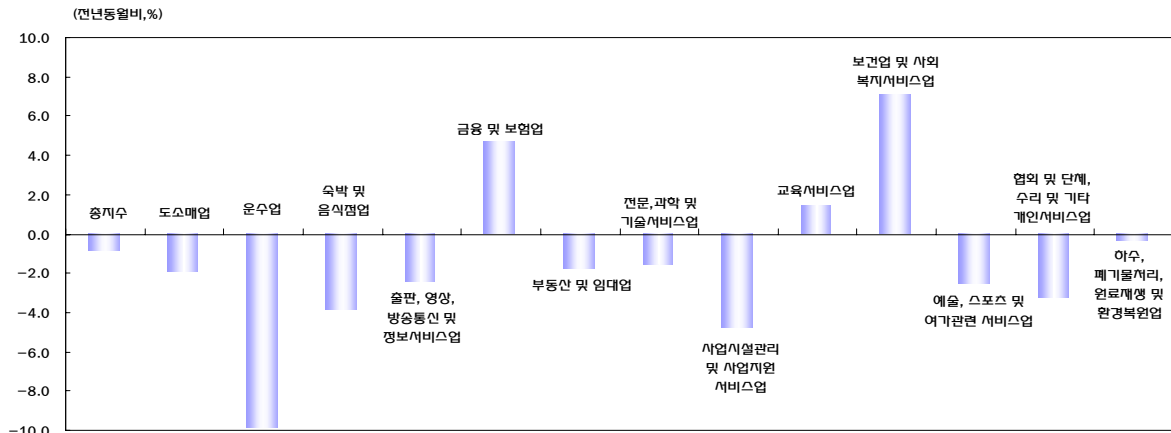

자료 : 통계청(산업활동동향)

8. 고 용

① 1월중 취업자는 내수부진, 수출감소 등의 영향으로 전년동월대비 10.3만명 감소(03.9월 18.9만명 감소 이후 최저)

- 제조업은 수출감소 등의 영향으로 감소세 지속(△13.3만명→△12.7만명)
- 건설업도 주택경기 침체 등으로 감소세 지속(△4.8만명→△4.1만명)
- 서비스업은 도소매·음식숙박업(△9.4만명) 등의 감소세가 지속되면서 증가세가 크게 둔화(16.2만명→5.3만명)

(전년동기비, 만명)

| | 2008년 | | | | | | | | 2009년 |
|----------|-------|------|------|------|------|-------|------|-------|-------|
| | 연간 | 1월 | 1/4 | 2/4 | 3/4 | 4/4 | 11월 | 12월 | 1월 |
| ▪ 취업자 증감 | 14.5 | 23.5 | 20.9 | 17.3 | 14.1 | 5.4 | 7.8 | △1.2 | △10.3 |
| - 제조업 | △5.2 | △2.5 | △1.8 | △3.4 | △5.2 | △10.3 | △8.6 | △13.3 | △12.7 |
| - 건설업 | △3.7 | △0.8 | △2.2 | △4.6 | △4.0 | △4.1 | △3.2 | △4.8 | △4.1 |
| - 서비스업 | 26.3 | 32.4 | 30.7 | 30.0 | 26.2 | 18.7 | 15.0 | 16.2 | 5.3 |
| - 농림어업 | △3.7 | △6.4 | △6.3 | △5.4 | △3.8 | 0.8 | 4.2 | 0.4 | 1.5 |

- 종사상 지위별로는 임금근로자 증가세가 크게 둔화(2.1만명 증가)
- 특히, 임금근로자 중 상용직은 증가(28.7만명 증가)하고 있으나, 임시·일용직이 크게 감소(26.7만명 감소)

(전년동기비, 만명)

| | 2008년 | | | | | | | | 2009년 |
|----------|-------|-------|-------|-------|-------|-------|-------|-------|-------|
| | 연간 | 1월 | 1/4 | 2/4 | 3/4 | 4/4 | 11월 | 12월 | 1월 |
| ▪ 취업자 증감 | 14.5 | 23.5 | 20.9 | 17.3 | 14.1 | 5.4 | 7.8 | △1.2 | △10.3 |
| - 임금근로자 | 23.6 | 37.6 | 31.2 | 28.9 | 20.8 | 13.7 | 15.9 | 8.6 | 2.1 |
| · 상용직 | 38.6 | 43.3 | 43.5 | 44.8 | 34.7 | 31.6 | 31.8 | 31.8 | 28.7 |
| · 임시·일용직 | △15.0 | △5.7 | △12.3 | △15.9 | △14.0 | △17.9 | △15.9 | △23.2 | △26.7 |
| - 비임금근로자 | △9.2 | △14.1 | △10.2 | △11.5 | △6.6 | △8.3 | △8.1 | △9.7 | △12.3 |
| · 자영업주 | △7.9 | △13.6 | △7.9 | △6.7 | △7.6 | △9.5 | △8.3 | △9.3 | △11.2 |

② 고용률은 57.3%를 기록하여 전년동월대비 1.0%p 하락, 실업률은 3.6%로 전년동월대비 0.3%p 상승

- 청년(15~29세)실업률은 8.2%로 전년동월대비 1.1%p 상승

| | 2008년 | | | | | | | | 2009년 |
|----------|-------|------|------|------|------|------|------|------|-------|
| | 연간 | 1월 | 1/4 | 2/4 | 3/4 | 4/4 | 11월 | 12월 | 1월 |
| · 실업률(%) | 3.2 | 3.3 | 3.4 | 3.1 | 3.1 | 3.1 | 3.1 | 3.3 | 3.6 |
| · 고용률(%) | 59.5 | 58.3 | 58.5 | 60.3 | 59.9 | 59.4 | 59.9 | 58.4 | 57.3 |

취업자수와 취업자증감 추이

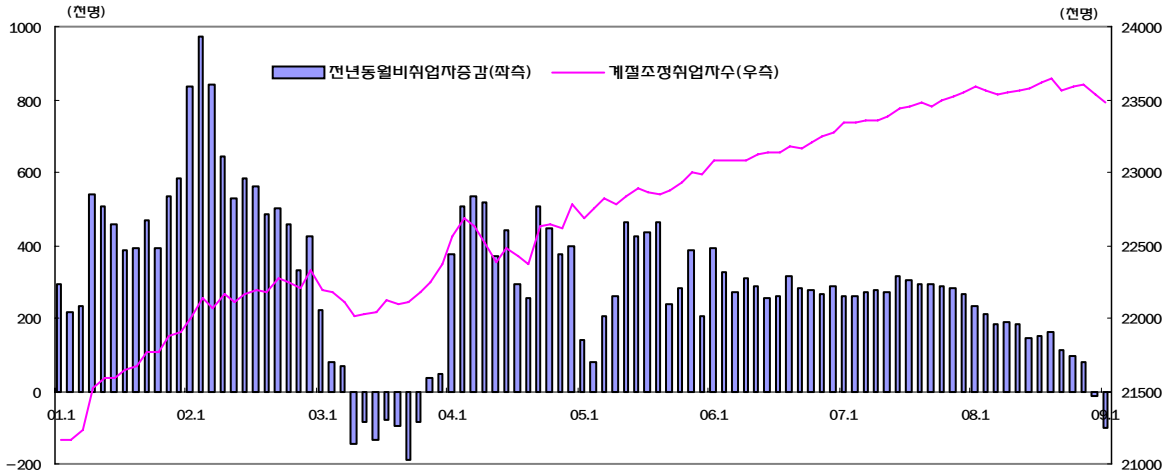

산업별 취업자 비중 추이

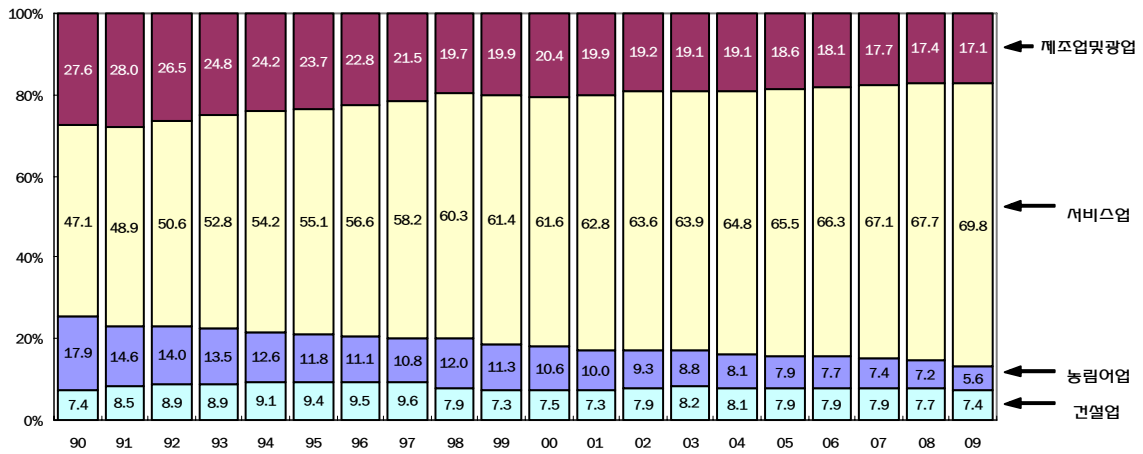

실업률 및 실업자수 추이

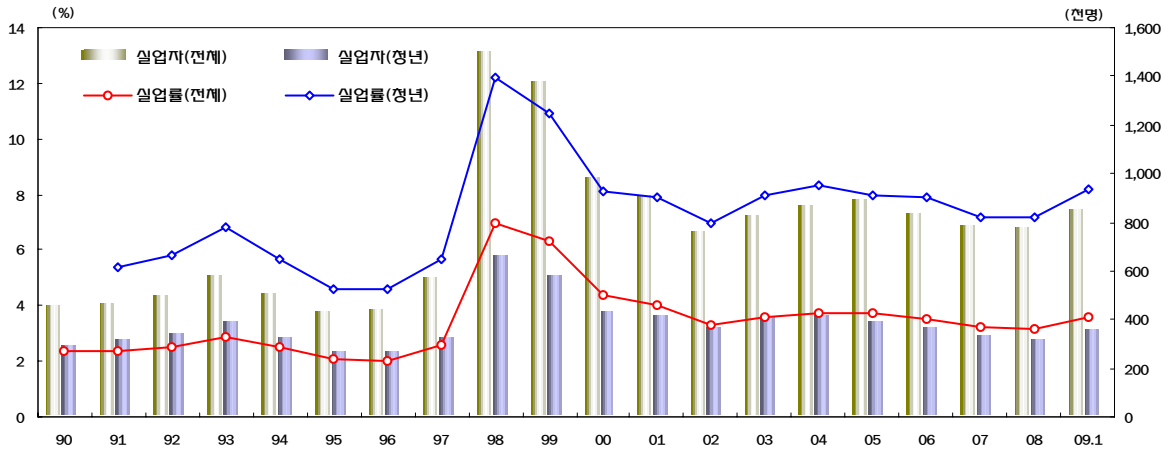

9. 금융 시장

① 주식 시장

- 2월 국내증시는 글로벌 경기침체 및 금융기관 부실우려 등에 따른 국제금융시장 불안 확대 및 환율상승 등으로 투자심리가 위축되면서 하락세 시현
- 외국인 투자자들이 국제금융시장 불안에 따라 투자자금을 회수하면서 순매도로 전환

* 외국인 순매도(조원, 코스피) : (08.12월)0.9 → (09.1월) 0.8 → (09.2월)△0.9
(pt, 조원)

| | 유가증권 시장 | | | 코스닥 시장 | | |
|----------|---------|---------|--------------|--------|-------|-------------|
| | 08말 | 09.2말 | (연말대비 증감) | 08말 | 09.2말 | (연말대비 증감) |
| · 주가지수 | 1,124.4 | 1,063.0 | △61.4(△5.5%) | 332.0 | 363.2 | 31.2(+9.4%) |
| · 시가총액 | 576.9 | 547.1 | △29.8(△5.2%) | 46.1 | 51.5 | 5.4(+11.7%) |
| · 일평균거래액 | 5.1 | 4.4 | △0.7(△7.8%) | 1.2 | 1.7 | 0.5(+4.2%) |

② 외환 시장

- 2월 달러/원 환율은 동유럽발 금융위기설에 따른 국제금융시장 불안, 외국인 주식 순매도 지속(2월중 약 1.2조원 순매도), 세계경제 침체에 따른 수출 감소 우려 등으로 불안정한 모습을 보이는 가운데 1,530원대로 큰 폭 상승(08년 연고점 : 11.24일 1,513원, 종가기준)
- 엔/원 환율은 日 경제지표 악화*에 따른 엔화 약세에도 불구하고 원화가치 급락 영향으로 1,570원대로 상승

* 09.1월 무역수지 : 9,526억엔 적자 시현

| | 06년말 | 07년말 | 08년말 | 09.1월말 | 09.2월말 | 절상률*(%) |
|---------|-------|-------|--------|--------|--------|---------|
| 달러/원 환율 | 929.8 | 936.1 | 1259.5 | 1379.5 | 1534.0 | △17.9 |
| 엔/원 환율 | 783.4 | 828.6 | 1396.8 | 1543.1 | 1571.2 | △11.1 |

* 08년말 대비 절상률

주가 추이

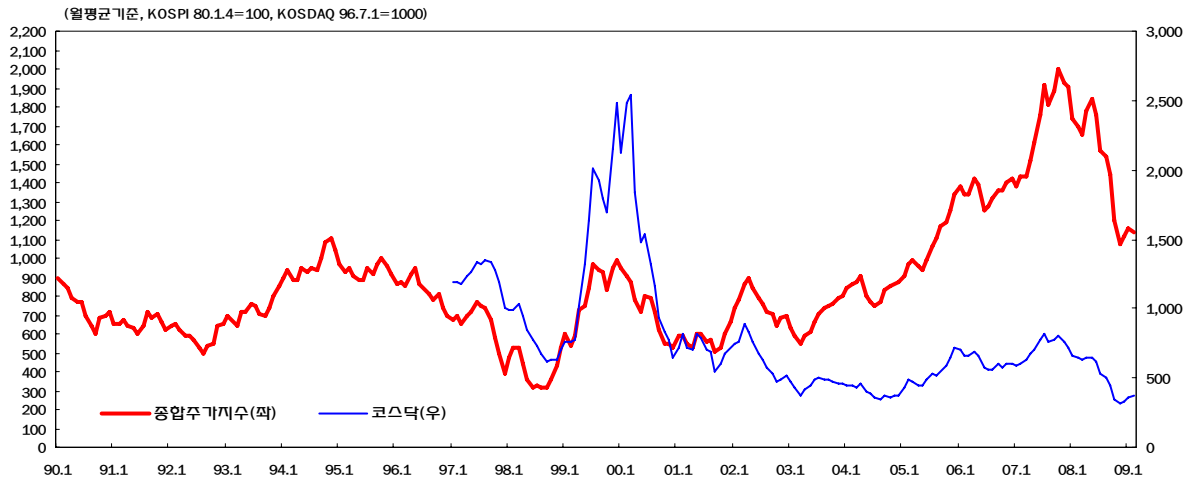

환율 추이 (월말기준)

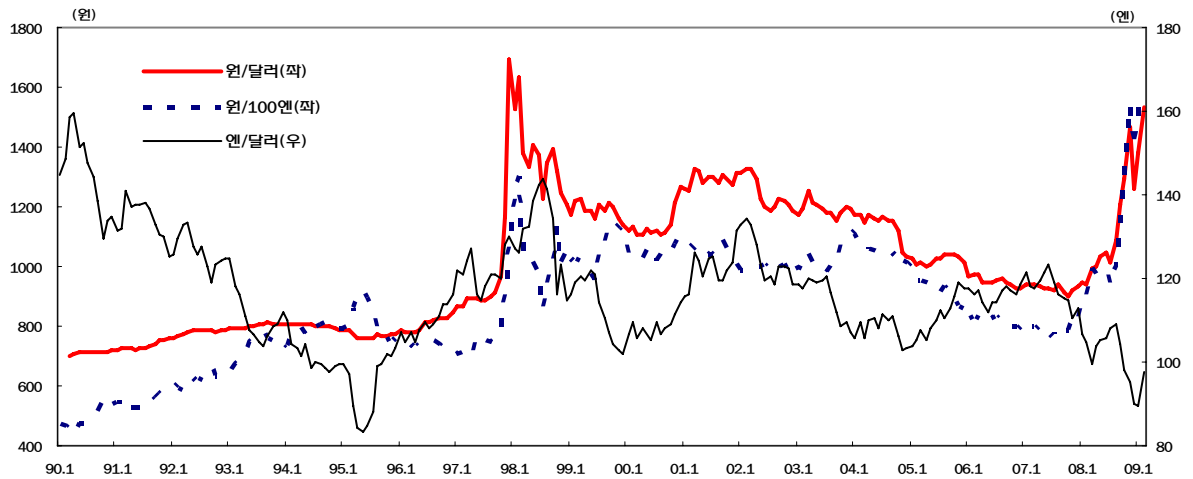

최근 환율 추이

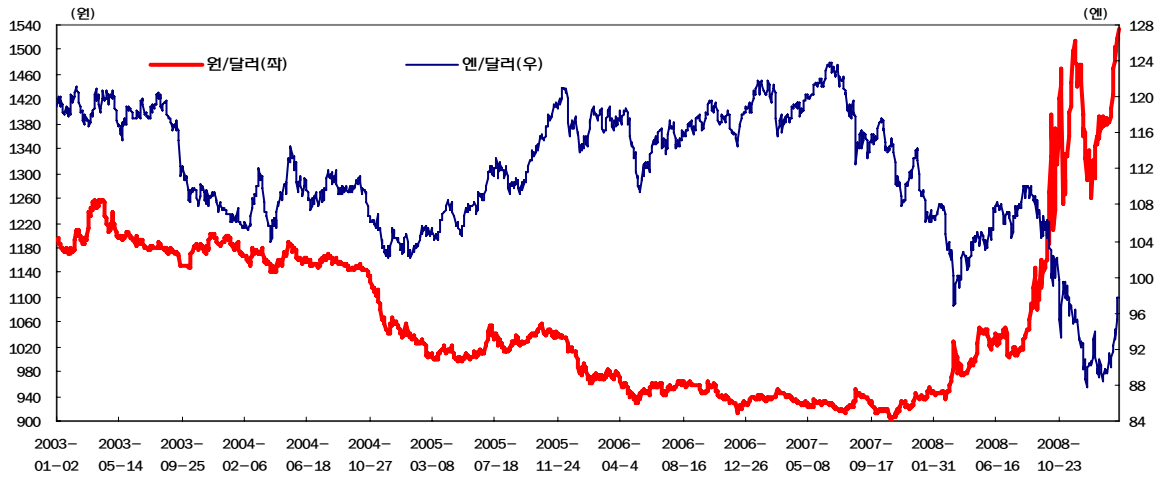

③ 채권 시장

- 2월 국고채 금리는 한은의 정책금리 인하(2.12일, △50bp)에도 불구하고, 추경 추진에 따른 수급 부담 우려 등으로 상승
 - CD 금리는 은행의 CD신규발행이 둔화되는 가운데 자산운용사, 증권사 등의 매입 증가 등의 영향으로 큰 폭 하락

(단위 : 기말, %)

| | 04말 | 05말 | 06말 | 07말 | 08말 | 09.1말 | 09.2말 | 전년대비 |
|----------|------|------|------|------|------|-------|-------|--------|
| 콜금리(1일) | 3.29 | 3.76 | 4.60 | 5.02 | 3.02 | 2.41 | 1.87 | △115bp |
| CD(91일물) | 3.43 | 4.09 | 4.86 | 5.82 | 3.93 | 2.96 | 2.49 | △144bp |
| 국채(3년) | 3.28 | 5.08 | 4.92 | 5.74 | 3.41 | 3.59 | 3.82 | 41bp |
| 회사채(3년) | 3.72 | 5.52 | 5.29 | 6.77 | 7.72 | 7.29 | 6.60 | △17bp |
| 국채(5년) | 3.39 | 5.36 | 5.00 | 5.78 | 3.77 | 4.07 | 4.57 | 80bp |

④ 통화량 및 자금 흐름

- '08.12월중 광의통화(M2, 평잔) 증가율은 13.1%로 전년동월대비 소폭 하락
 - 외국인 주식 순매도 등에 따른 국외부문 통화 환수 지속 및 기업 대출금 등을 중심으로 한 민간신용 증가세 둔화 등이 주요 원인

(단위 : 전년동기비, 평잔, %, 조원)

| | 06년 | 07년 | | | | | 08 | | | | | 08.12월 |
|-------------------|-----|------|------|------|------|------|------|------|------|-------------------|-------------------|-----------------------|
| | 연중 | 연중 | 1/4 | 2/4 | 3/4 | 4/4 | 1/4 | 2/4 | 3/4 | 4/4 | 08.12 | 잔액 |
| M1+ ¹⁾ | 9.1 | 8.1 | 9.4 | 9.8 | 8.3 | 4.8 | 2.9 | 4.1 | 4.8 | 5.5 | 5.5 | 323.7 |
| M2 | 8.3 | 11.2 | 11.5 | 11.0 | 11.1 | 11.2 | 13.3 | 15.3 | 14.7 | 13.8 | 13.1 | 1,436.3 |
| Lf | 7.9 | 10.2 | 10.0 | 10.2 | 10.2 | 10.5 | 11.6 | 12.8 | 12.1 | 11.2 ^p | 10.4 ^p | 1,863.9 ²⁾ |

주 : 1) 기존 M1에서 법인MMF·개인MMF를 제외, CMA 추가 2)11월말 잔액

- 1월 중 은행 수신은 감소한 반면 자산운용사 수신은 크게 증가
 - 은행수신은 예금 수신금리 하락 등으로 “은행권→제2금융권”으로의 시중자금 이동이 지속되면서 큰 폭 감소
 - 자산운용사 수신은 개인 및 금융기관의 단기여유자금이 상대적으로 고금리인 MMF로 대거 유입되면서 큰 폭으로 증가

(단위 : 기간중 말잔 증감, 조원)

| | 07연중 | 12월 | 08연중 | 10월 | 11월 | 12월 | 09.1월 | 09.1월 잔액 |
|-------|------|------|------|------|-----|-------|-------|----------|
| 은행권 | 51.0 | △4.3 | 95.5 | 21.6 | 9.0 | △11.1 | △5.4 | 901.0 |
| 자산운용사 | 61.8 | △0.4 | 63.5 | 2.4 | 2.8 | 13.3 | 19.0 | 379.0 |

금리 추이

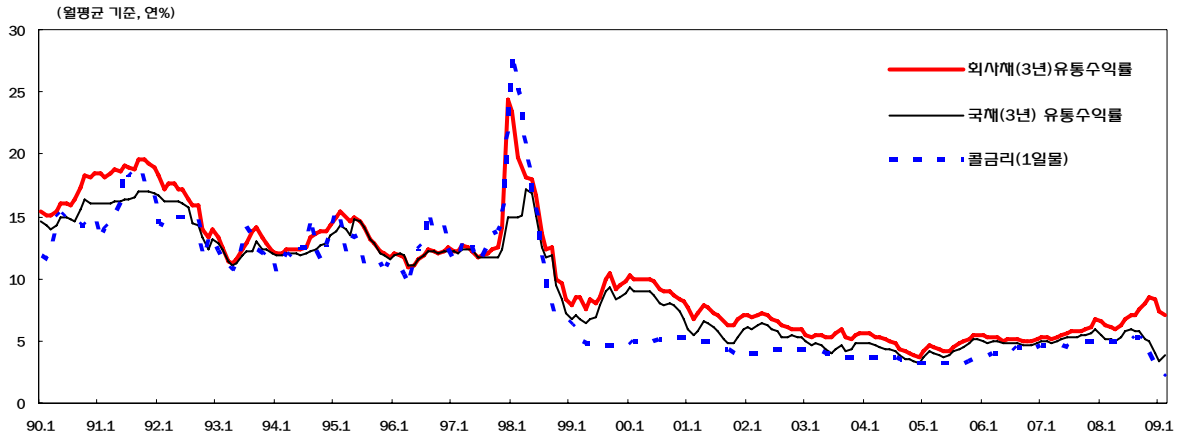

통화증량 추이

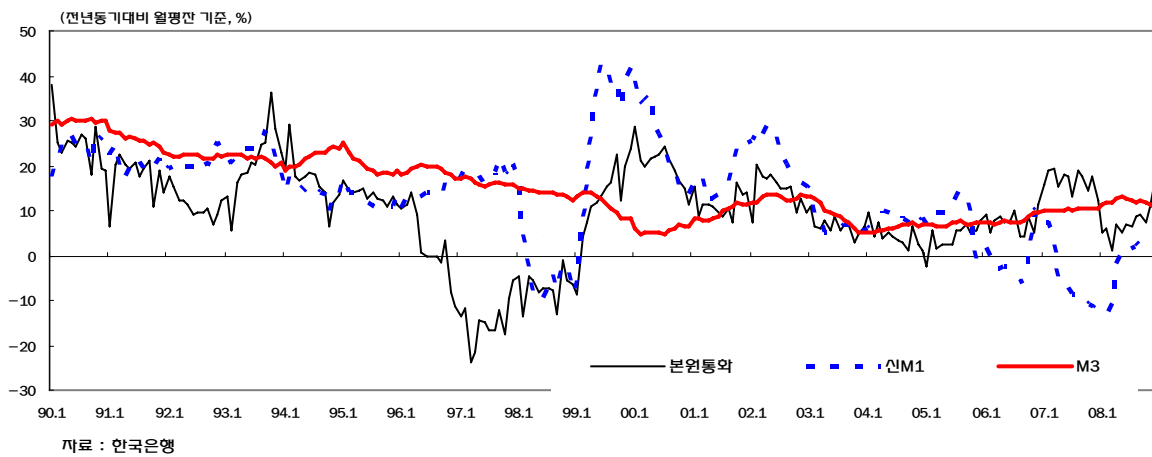

금융권별 수신비중 추이(M3말잔 기준)

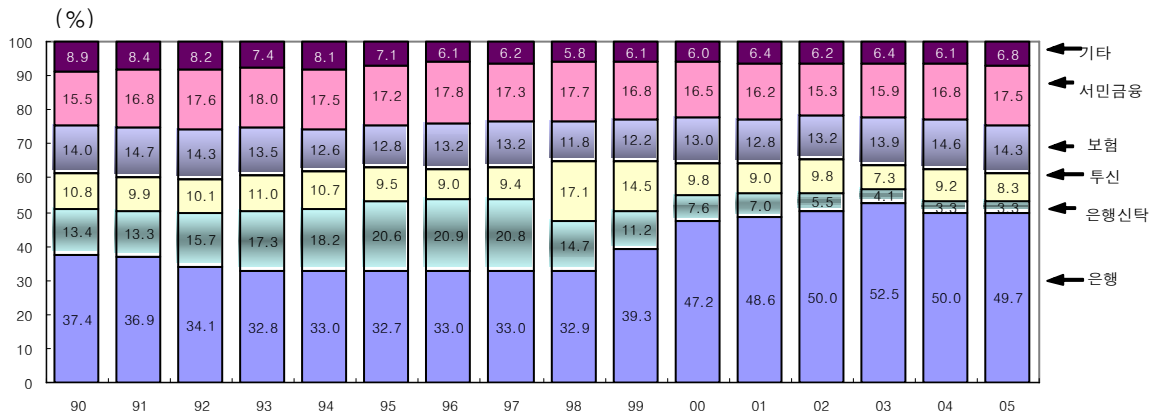

10. 국제수지

① 1월 경상수지는 13.6억불 적자를 기록하여 4개월 만에 적자로 전환 되었으나 당초 예상보다는 적자폭이 축소

- 상품수지는 세계경기 침체, 설연휴에 따른 조업일수 감소에다 동절기에너지 수입물량 증가 등 계절적 요인으로 14.6억달러 적자 (08.1월 : △11.0억불 → 09.1월 : △14.6억불)
- 서비스수지는 사업서비스의 적자폭이 크게 줄고, 여행수지가 소폭 흑자로 전환됨에 따라 적자폭이 축소 (08.1월 : △21.4억불 → 09.1월 : △7.1억불)
- 소득수지는 전월과 비슷한 5.6억불 흑자 (08.1월 : 7.7억불 → 09.1월 : 5.6억불)
- 경상이전수지는 환율상승에 따른 해외거주자의 국내송금 증가로 4개월 연속 흑자 기록(08.1월 : △2.9억불 → 09.1월 : 2.5억불)

최근 경상수지 동향(억불)

| | 연간 | 2008 | | | | | | 2009 |
|----------|--------|-------|-------|-------|-------|------|-------|-------|
| | | 1/4 | 2/4 | 3/4 | 4/4 | 11월 | 12월 | 1월 |
| ▪ 경상수지 | △64.1 | △52.1 | △1.3 | △85.8 | 75.2 | 19.1 | 8.6 | △13.6 |
| - 상품수지 | 59.9 | △12.2 | 57.2 | △34.8 | 49.7 | 8.4 | 15.0 | △14.6 |
| - 서비스수지 | △167.3 | △50.7 | △42.7 | △56.9 | △17.0 | △1.3 | △15.2 | △7.1 |
| - 소득수지 | 51.1 | 16.9 | △6.5 | 13.8 | 27.1 | 7.2 | 5.8 | 5.6 |
| - 경상이전수지 | △7.7 | △6.1 | △9.4 | △7.7 | 15.5 | 4.7 | 3.1 | 2.5 |

② 1월 자본수지는 08.9월 이후 순유출기조에서 순유입으로 전환

- 증권투자수지는 국내은행의 대규모 해외채권발행에 의한 외자 조달에 따라 60.1억달러 순유입을 기록
- 기타투자수지는 비거주자예수금이 증가하였으나 금융기관의 해외 차입금 상환이 더 크게 이루어짐에 따라 9.9억달러 순유출

* 자본수지(억불) : (08.1) 4.1 (10)△248.3 (11)△121.4 (12)△48.3 (09.1) 48.6

③ 2월 경상수지는 수출입차(33.0억불)가 큰 폭의 흑자를 기록함에 따라 35~40억불 수준의 흑자를 나타낼 전망

경상수지 추이

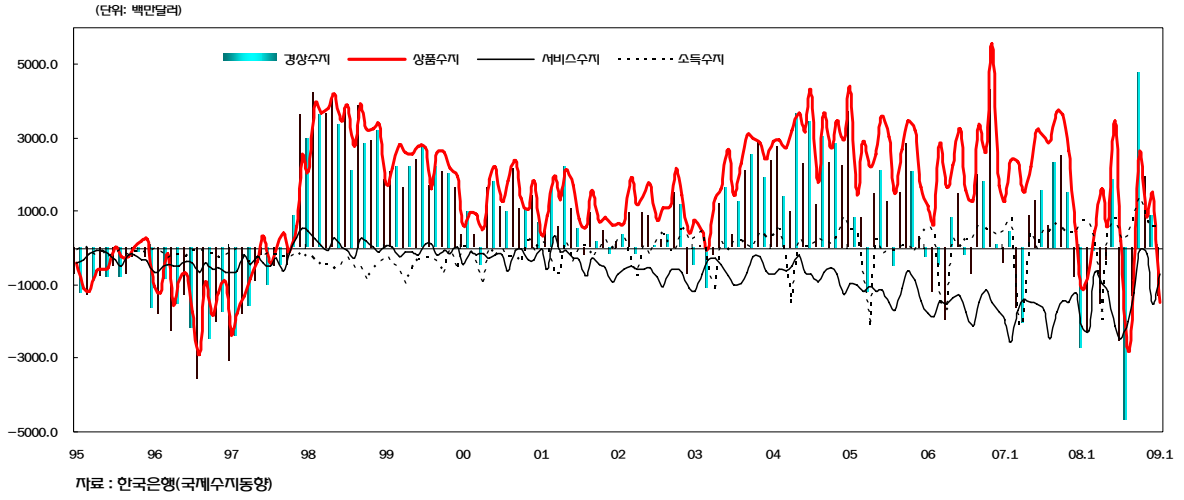

여행수지 추이

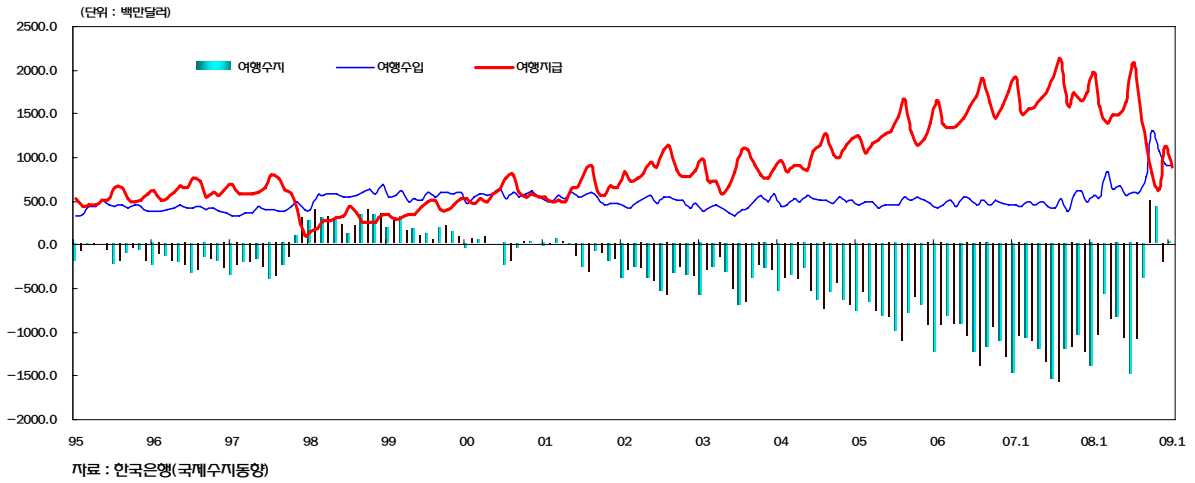

자본수지 추이

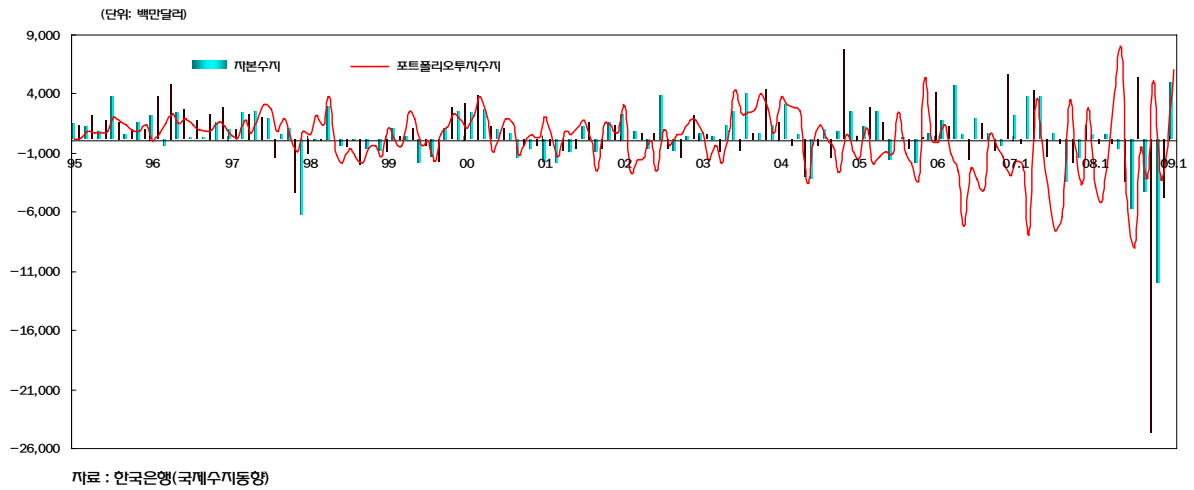

11. 물가 및 국제원자재 가격

- ① 2월 소비자물가는 전년동월대비 4.1% 상승(전월대비 0.7%)하여 7개월 만에 상승세로 전환

| | 08.2 | 3월 | 4월 | 5월 | 6월 | 7월 | 8월 | 9월 | 10월 | 11월 | 12월 | 09.1 | 2월 |
|-------|------|-----|-----|-----|-----|-----|------|-----|------|------|------------|------------|------------|
| 전 월 비 | 0.4 | 0.9 | 0.6 | 0.8 | 0.6 | 0.7 | △0.2 | 0.1 | △0.1 | △0.3 | 0.0 | 0.1 | 0.7 |
| 전년동월비 | 3.6 | 3.9 | 4.1 | 4.9 | 5.5 | 5.9 | 5.6 | 5.1 | 4.8 | 4.5 | 4.1 | 3.7 | 4.1 |
| 전년동기비 | 3.7 | 3.8 | 3.9 | 4.0 | 4.3 | 4.5 | 4.7 | 4.8 | 4.7 | 4.7 | 4.7 | 3.7 | 3.9 |

- ② 공공요금, 개인서비스 요금이 안정된 가운데, 국제 석유제품 및 금 가격 등이 2월 물가 상승세를 주도

- 졸업시즌 수요증가, 겨울철 저장물량 소진 등으로 생화·꽃고추·양파·피망·고등어 등이 크게 상승했으나, 딸기·상추·달걀 등이 하락함에 따라 전월대비 0.6% 상승

* 전월비 상승률(%) : 생화(17.5), 꽃고추(27.7), 양파(12.4), 피망(35.6), 고등어(8.0), 딸기(△17.5), 상추(△29.2), 달걀(△5.0)

- 국제 석유제품 및 금 가격 등이 상승함에 따라 석유류, 금반지 가격이 크게 상승

* 석유제품별 상승률(전월비, %) : (휘발유) 10.9, (경유) 1.3, (등유) 1.9, (LPG자동차용) △0.1, (LPG취사용) △0.1

| 구 분 | 전체 | 농축수산물 | 공업제품 | | 공공요금 | 집세 | 개인서비스 | |
|----------|------|-------|------|-------|------|------|-------|------|
| | | | 석유류 | 금반지 | | | | |
| 전월비(%) | 0.7 | 0.6 | 1.7 | 6.2 | 14.6 | 0.0 | 0.0 | 0.2 |
| 기여도(%p) | 0.72 | 0.06 | 0.53 | 0.32 | 0.15 | 0.00 | 0.00 | 0.06 |
| 전년동월비(%) | 4.1 | 5.4 | 5.0 | △8.5 | 49.5 | 1.8 | 2.1 | 4.4 |
| 기여도(%p) | 4.10 | 0.46 | 1.55 | △0.52 | 0.40 | 0.30 | 0.20 | 1.54 |

- ③ 석유류와 농산물을 제외한 근원물가는 전년동월비 5.2% 상승

- 체감물가를 나타내는 생활물가는 전년동월비 3.3% 상승

| | 08.2 | 3월 | 4월 | 5월 | 6월 | 7월 | 8월 | 9월 | 10월 | 11월 | 12월 | 09.1 | 2월 |
|--------|-------|-------|-------|-------|-------|-------|-------|-------|-------|-------|-------|-------|-------|
| 근원물가 | 2.8 | 3.3 | 3.5 | 3.9 | 4.3 | 4.6 | 4.7 | 5.1 | 5.2 | 5.3 | 5.6 | 5.2 | 5.2 |
| (전월대비) | (0.4) | (1.1) | (0.5) | (0.5) | (0.5) | (0.5) | (0.2) | (0.5) | (0.2) | (0.3) | (0.5) | (0.2) | (0.4) |
| 생활물가 | 4.6 | 4.9 | 5.1 | 5.9 | 7.0 | 7.1 | 6.6 | 5.5 | 4.8 | 4.0 | 3.0 | 2.8 | 3.3 |

물가 추이

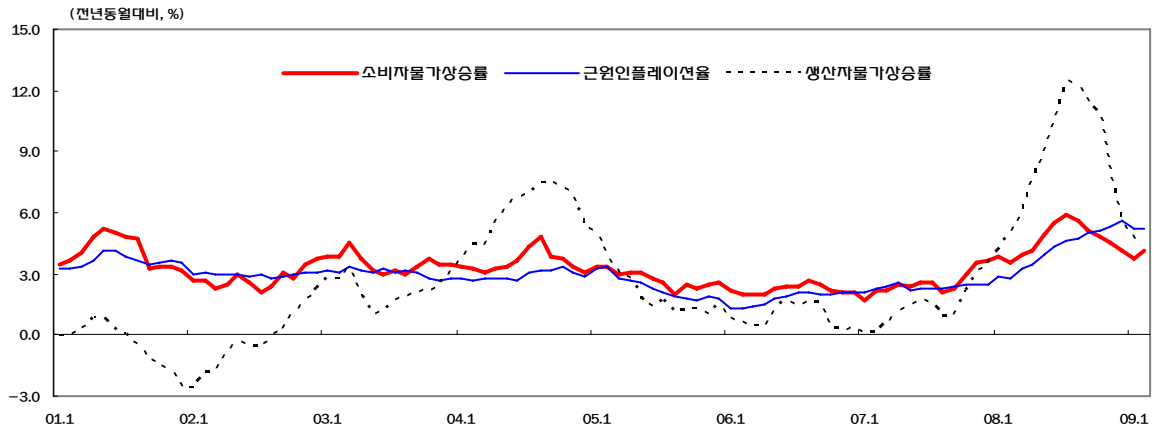

자료 : 통계청(소비자물가 상승률, 근원인플레이션율), 한국은행(생산자물가 상승률)

소비자물가 상승률

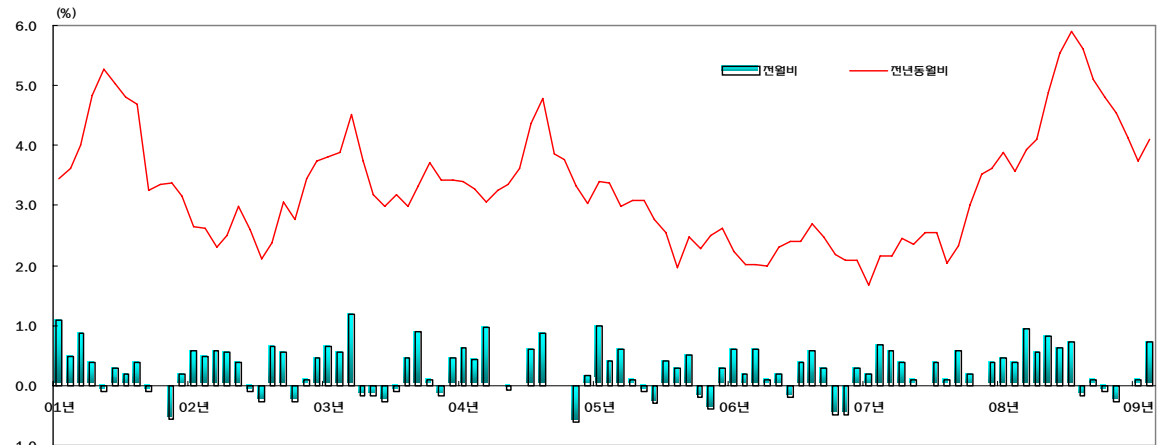

자료 : 통계청(소비자물가 동향)

소비자물가지수 부문별 기여도

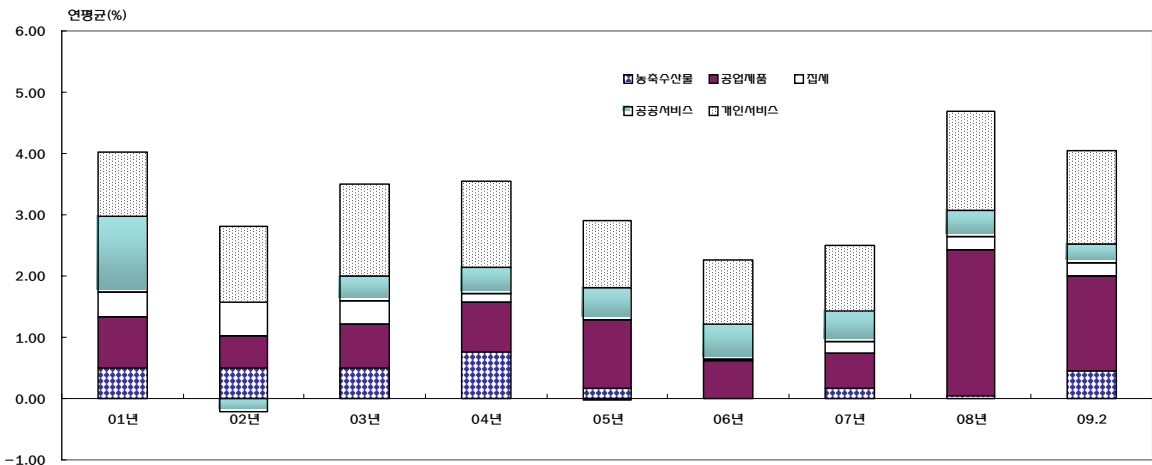

자료 : 통계청(소비자물가 동향)

④ 2월 국제유가는 OPEC의 적극적인 감산이행에도 불구하고 세계경기 침체로 인한 수요 감소와 미국 원유 재고증가로 인해 소폭 하락

- WTI유가는 미국 경기지표 악화에 따른 수요 감소 전망으로 배럴당 40달러선을 하회

(평균가격, \$/B)

| | 06년 | 07년 | 08년 | 8월 | 9월 | 10월 | 11월 | 12월 | 09.1월 | 2월 |
|-------|------|------|------|-------|-------|------|------|------|-------|------|
| Dubai | 61.6 | 68.4 | 94.3 | 112.9 | 96.3 | 67.7 | 49.9 | 40.5 | 44.1 | 43.1 |
| Brent | 65.1 | 72.8 | 97.5 | 113.5 | 98.2 | 72.0 | 52.7 | 40.4 | 43.6 | 43.2 |
| W T I | 66.0 | 72.3 | 99.9 | 116.6 | 103.7 | 76.6 | 57.3 | 41.6 | 41.8 | 39.2 |

* 사상 최고가(현물, \$/b) : (Dubai) 141(08.7.4), (Brent) 145(7.3) (WTI) 146(7.14)

- 국내 석유제품 가격은 국제석유제품 급락 이후 수급조절로 인한 가격 반등과 환율 상승, 유류세·할당관세 환원 등의 요인으로 전월대비 상승

* 국제휘발유(\$/배럴) : (09.1)49.1 (2)55.5 / 환율(원/\$) : (09.1)1,346 (2)1,429

(평균가격, 원/ℓ)

| | 06년 | 07년 | 08년 | 8월 | 9월 | 10월 | 11월 | 12월 | 09.1월 | 2월 |
|-----|-------|------|-------|-------|-------|-------|-------|-------|-------|-------|
| 휘발유 | 1,492 | 1526 | 1,692 | 1,785 | 1,716 | 1,687 | 1,514 | 1,329 | 1,352 | 1,486 |
| 경 유 | 1,228 | 1273 | 1,614 | 1,766 | 1,664 | 1,602 | 1,416 | 1,303 | 1,305 | 1,322 |

* 자료 : 한국석유공사

⑤ 2월 주요 비철금속과 국제곡물은 동유럽발 금융위기의 재개 가능성에 따른 경기 악화 우려와 재고량 증가 등의 영향으로 하락

- 비철금속은 불투명한 경기회복 전망 등으로 하락
- 국제곡물은 전세계 수요 침체 우려 및 남미지역 기상 여건 호전에 따른 수급개선 전망으로 하락

* 품목별 동향(전월비,%) : 옥수수 △7.4, 밀 △9.2, 대두 △6.5, 동 2.8, 니켈 △8.8, 알루미늄 △5.5, 아연 △6.4, 연 △2.0, 주식 △4.0

로이터 지수 (17개 주요 원자재 가중평균 지수, 평균치)

| 06년 | 07년 | 08년 | 8월 | 9월 | 10월 | 11월 | 12월 | 09.1월 | 2월 |
|-------|-------|-------|-------|-------|-------|-------|-------|-------|--------|
| 2,019 | 2,400 | 2,536 | 2,663 | 2,512 | 2,127 | 1,965 | 1,767 | 1,890 | 1,893* |

* 주요 원자재 중 금(9.8%), 나프타(15%), 원당(6.7%) 가격 상승으로 보합세

국제유가 추이

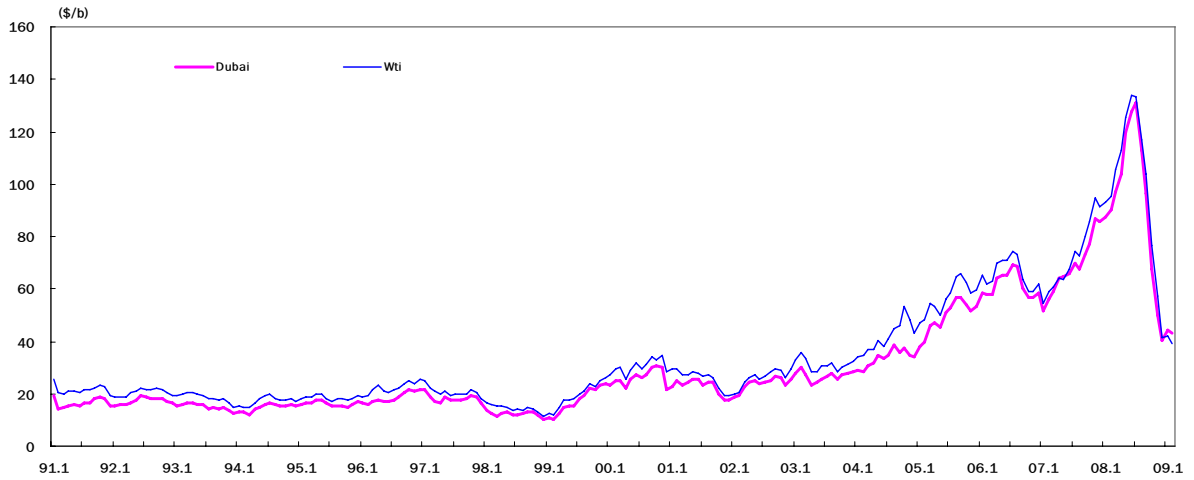

자료 : 한국석유공사

국제유가(Dubai) 및 국내수입가 추이

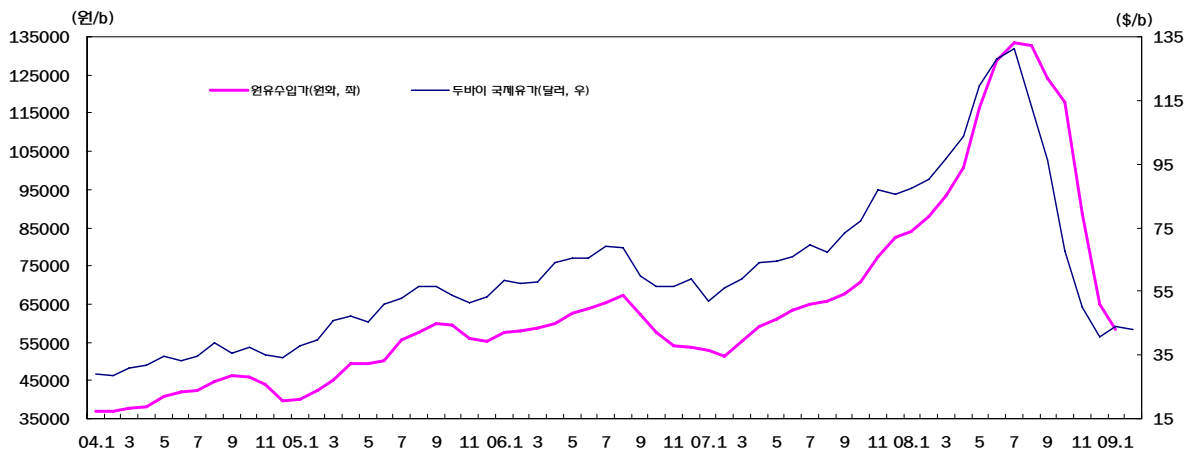

자료 : 한국석유공사, 관세청

국제원자재가격 추이

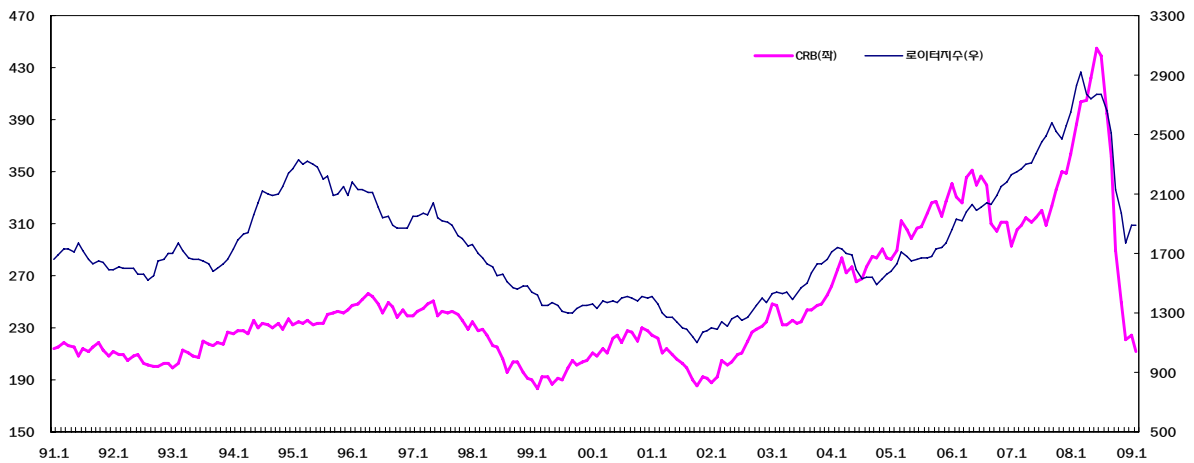

자료 : CRB(Bloomberg), 로이터지수(한국은행)

* CRB : 미국의 상품거래소에 상장되어 있는 공 등의 곡물, 원유, 귀금속 등 21개 품목의 상품선물시세를 지수화한 것

12. 부동산 시장

① 주택 시장

- 2월 전국 아파트 매매가격 하락세는 둔화(08.12월: $\Delta 0.7\%$ →09.1월: $\Delta 0.3\%$)
 - 특히, 강남지역은 저가 매수세 유입과 신학기 이사수요가 맞물리며 5개월 만에 상승세로 전환(0.2%)

전국 아파트 매매가격 동향 (국민은행, 전기비 %)

| | 05년 | 06년 | 07년 | 08년 | 10월 | 11월 | 12월 | 09.1 | 2월 | 09.2 주간동향 | | | |
|----|------|------|-----|--------------|--------------|--------------|--------------|--------------|--------------|---------------|---------------|---------------|---------------|
| | | | | | | | | | | 2.2 | 2.9 | 2.16 | 2.23 |
| 전국 | 5.9 | 13.8 | 2.1 | 2.3 | $\Delta 0.1$ | $\Delta 0.5$ | $\Delta 0.9$ | $\Delta 0.7$ | $\Delta 0.3$ | $\Delta 0.09$ | $\Delta 0.07$ | $\Delta 0.04$ | $\Delta 0.04$ |
| 서울 | 9.1 | 24.1 | 3.6 | 3.2 | $\Delta 0.3$ | $\Delta 0.8$ | $\Delta 1.6$ | $\Delta 0.9$ | $\Delta 0.2$ | 0.00 | $\Delta 0.13$ | 0.01 | 0.01 |
| 강남 | 13.5 | 27.6 | 0.5 | $\Delta 1.9$ | $\Delta 0.5$ | $\Delta 1.2$ | $\Delta 2.0$ | $\Delta 1.1$ | 0.2 | 0.14 | $\Delta 0.01$ | 0.08 | 0.06 |
| 강북 | 3.2 | 19.0 | 8.3 | 9.4 | $\Delta 0.1$ | $\Delta 0.4$ | $\Delta 1.3$ | $\Delta 0.7$ | $\Delta 0.6$ | $\Delta 0.16$ | $\Delta 0.27$ | $\Delta 0.08$ | $\Delta 0.05$ |

- 전세가격은 계절적 이주 성수기를 맞아 하락폭 둔화($\Delta 1.2\%$ → $\Delta 0.3\%$)
 - 서울 전세가격은 강남지역 상승(0.7%)의 영향으로 상승세로 전환(0.2%)

전국 아파트 전세가격 동향 (국민은행, 전기비 %)

| | 05년 | 06년 | 07년 | 08년 | 10월 | 11월 | 12월 | 09.1 | 2월 | 09.2 주간동향 | | | |
|----|-----|------|-----|--------------|--------------|--------------|--------------|--------------|--------------|---------------|---------------|------|------|
| | | | | | | | | | | 2.2 | 2.9 | 2.16 | 2.23 |
| 전국 | 5.7 | 7.6 | 1.9 | 0.8 | 0.2 | $\Delta 0.4$ | $\Delta 1.4$ | $\Delta 1.2$ | $\Delta 0.3$ | $\Delta 0.10$ | $\Delta 0.03$ | 0.04 | 0.02 |
| 서울 | 6.2 | 11.5 | 2.2 | $\Delta 1.8$ | $\Delta 0.2$ | $\Delta 1.0$ | $\Delta 2.7$ | $\Delta 1.7$ | 0.2 | 0.08 | 0.05 | 0.24 | 0.15 |
| 강남 | 8.6 | 11.3 | 0.5 | $\Delta 3.6$ | $\Delta 0.6$ | $\Delta 1.2$ | $\Delta 2.9$ | $\Delta 1.8$ | 0.7 | 0.27 | 0.19 | 0.37 | 0.21 |
| 강북 | 2.9 | 11.8 | 4.6 | 0.5 | 0.2 | $\Delta 0.7$ | $\Delta 2.4$ | $\Delta 1.5$ | $\Delta 0.4$ | $\Delta 0.15$ | $\Delta 0.12$ | 0.10 | 0.06 |

- 1월 아파트 거래량은 전월에 비해 감소(57천건→49천건)하며, 위축세 지속

아파트 거래 월평균 건수 (토지공사, 천건/월)

| 06년 | 07년 | 08년 | 08.1 | 2월 | 3월 | 4월 | 5월 | 6월 | 7월 | 8월 | 9월 | 10월 | 11월 | 12월 | 09.1 |
|-----|-----|-----|------|----|----|----|----|----|----|----|----|-----|-----|-----|------|
| 94 | 84 | 74 | 80 | 70 | 88 | 97 | 82 | 85 | 84 | 63 | 61 | 68 | 54 | 57 | 49 |

② 토지 시장

- 지가는 전국 모든 시·군·구(249개)에서 2개월 연속 마이너스 상승률을 기록

- 다만, 지난 해 12월 큰 폭으로 하락하였던 수도권외의 지가 하락세가 둔화되면서 전국 지가 하락폭은 크게 둔화(△2.72%→△0.75%)

(서울 : △3.48%→△0.91%, 인천 : △3.74%→△0.92%, 경기 : △3.13%→△1.02%)

지역별 토지가격 추이 (전기대비, %)

| | 05년 | 06년 | 07년 | | | | | 08년 | | | | | 09년 |
|----|------|------|------|------|------|------|------|-------|------|------|------|-------|-------|
| | 연간 | 연간 | 연간 | 1/4 | 2/4 | 3/4 | 4/4 | 연간 | 1/4 | 2/4 | 3/4 | 4/4 | 1월 |
| 전국 | 4.98 | 5.61 | 3.88 | 0.96 | 0.79 | 0.91 | 1.15 | △0.31 | 1.23 | 1.46 | 1.18 | △4.08 | △0.75 |
| 서울 | 6.56 | 9.17 | 5.88 | 1.38 | 1.07 | 1.40 | 1.90 | △1.00 | 1.83 | 2.17 | 1.59 | △6.34 | △0.91 |
| 경기 | 5.69 | 5.07 | 4.22 | 1.07 | 0.89 | 1.05 | 1.14 | △0.26 | 1.28 | 1.57 | 1.28 | △4.28 | △1.02 |
| 충남 | 8.32 | 5.54 | 2.02 | 0.46 | 0.41 | 0.42 | 0.71 | △0.11 | 0.75 | 0.83 | 0.95 | △2.60 | △0.55 |

- 1월 토지거래량은 134천필지로, 전월에 비해 28천필지 감소하며 거래위축 지속

전국 토지거래 월평균 거래량 (천필지/월)

| | 07년 | 08년 | 08.1 | 2월 | 3월 | 4월 | 5월 | 6월 | 7월 | 8월 | 9월 | 10월 | 11월 | 12월 | 09.1 |
|----|-----|-----|------|-----|-----|-----|-----|-----|-----|-----|-----|-----|-----|-----|------|
| 전국 | 208 | 208 | 216 | 190 | 237 | 269 | 248 | 244 | 245 | 175 | 173 | 191 | 149 | 162 | 134 |
| 서울 | 33 | 26 | 24 | 24 | 32 | 41 | 36 | 38 | 34 | 18 | 20 | 23 | 14 | 13 | 13 |
| 경기 | 49 | 45 | 44 | 40 | 50 | 61 | 58 | 55 | 57 | 38 | 37 | 36 | 28 | 31 | 26 |
| 충북 | 9 | 9 | 10 | 9 | 10 | 11 | 10 | 9 | 11 | 9 | 9 | 9 | 7 | 7 | 6 |
| 충남 | 11 | 12 | 10 | 12 | 15 | 13 | 15 | 15 | 14 | 12 | 10 | 11 | 10 | 10 | 7 |

70년대 이후 지가 및 소비자물가 추이

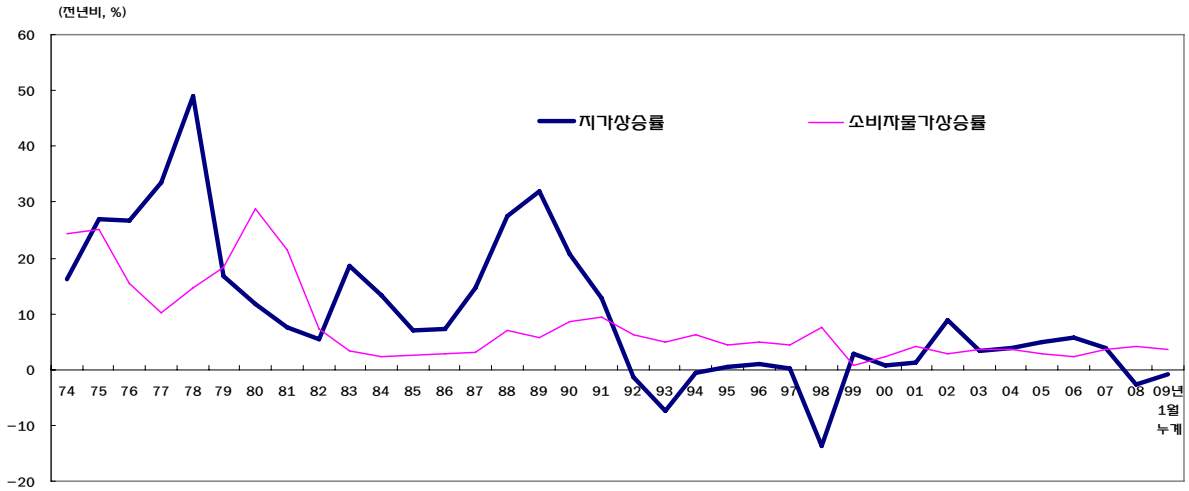

자료 : 지가(토지공사), 소비자물가(통계청)

지역별 지가변동 추이

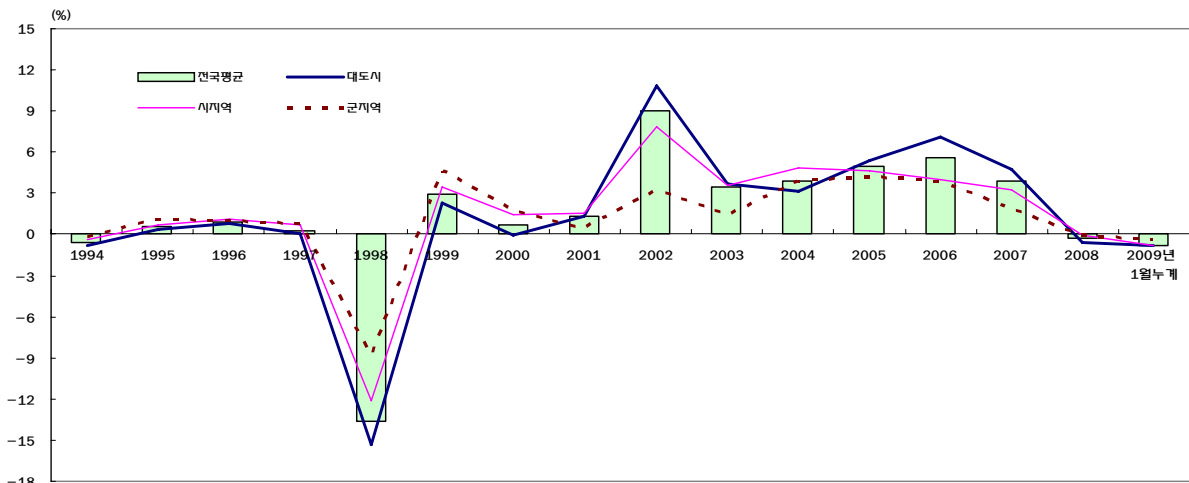

자료 : 한국토지공사(지가동향)

토지거래량 추이

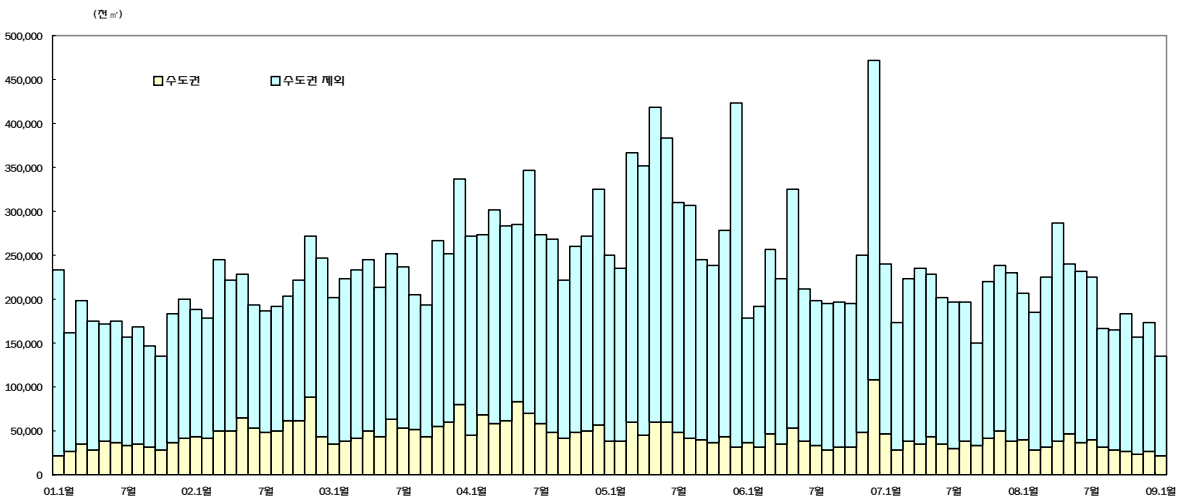

자료 : 토지공사(토지거래연량)

13. 경기종합지수

① 1월 동행지수 순환변동치는 전월대비 2.4p 하락, 12개월 연속 하락

▪ 건설기성액을 제외한 나머지 7개 구성지표가 모두 감소

* 비농가취업자수(△0.2%), 광공업생산지수(△6.5%), 제조업가동률지수(△7.6%), 건설기성액(4.3%), 서비스업생산지수(△0.5%), 도소매업판매액지수(△3.1%), 내수출하지수(△5.4%), 수입액(△4.0%)

* 순환변동치 전월차(p) : (9)△0.3→(10)△0.6→(11)△1.9→(12)△2.6→(09.1)△2.4

② 1월 선행지수 전년동월비는 전월대비 0.3%p 하락하여, 14개월 연속 하락

▪ 금융기관유동성, 장단기금리차, 순상품교역요건 등 등 3개 지표가 증가하였으나, 자본재수입액, 구인구직비율 등이 크게 하락

* 하락지표 : 구인구직비율(△5.4%p), 재고순환지표(△0.2%p), 소비자기대지수(△1.0p), 기계수주액(△3.2%), 자본재수입액(△12.8%), 종합주가지수(△1.9%)

* 선행지수 전년동월비 전월차(%p) : (9)△0.5→(10)△0.9→(11)△1.4→(12)△1.0→(09.1)△0.3

* 선행지수 : 113.4 112.7 111.3 110.4 110.1

(%, p, %p)

| | 08.9월 | 10월 | 11월 ^p | 12월 ^p | 09.1월 ^p |
|----------------|-------|------|------------------|------------------|--------------------|
| 동행종합지수(전월비, %) | 0.2 | △0.3 | △1.4 | △2.3 | △2.1 |
| 순 환 변 동 치 | 99.8 | 99.2 | 97.3 | 94.7 | 92.3 |
| · 전 월 차(p) | △0.3 | △0.6 | △1.9 | △2.6 | △2.4 |
| 선행종합지수(전월비, %) | △0.1 | △0.6 | △1.2 | △0.8 | △0.3 |
| 전 년 동 월 비(%) | △0.9 | △1.8 | △3.2 | △4.2 | △4.5 |
| · 전 월 차(%p) | △0.5 | △0.9 | △1.4 | △1.0 | △0.3 |

동행지수 순환변동지 추이

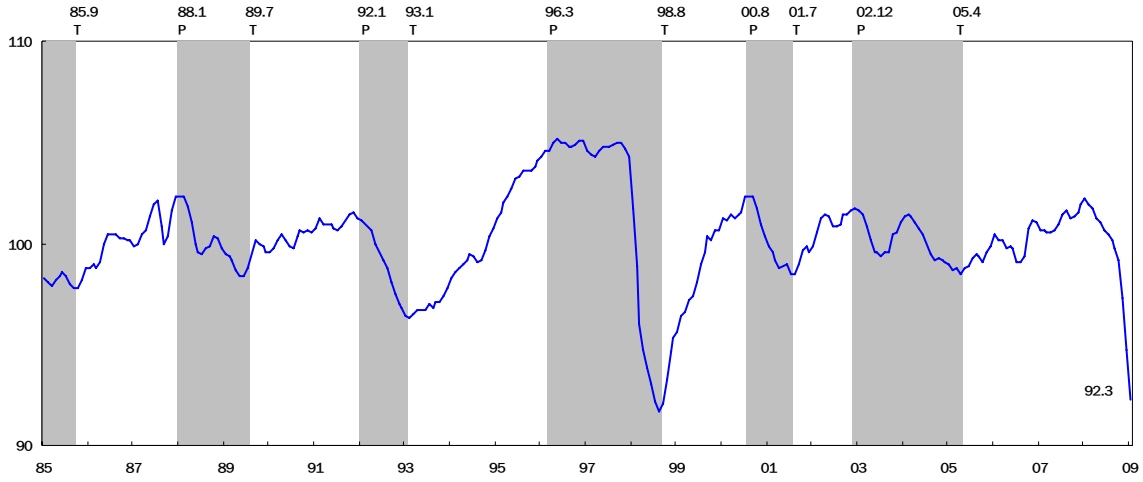

선행지수 전년동월비 움직임

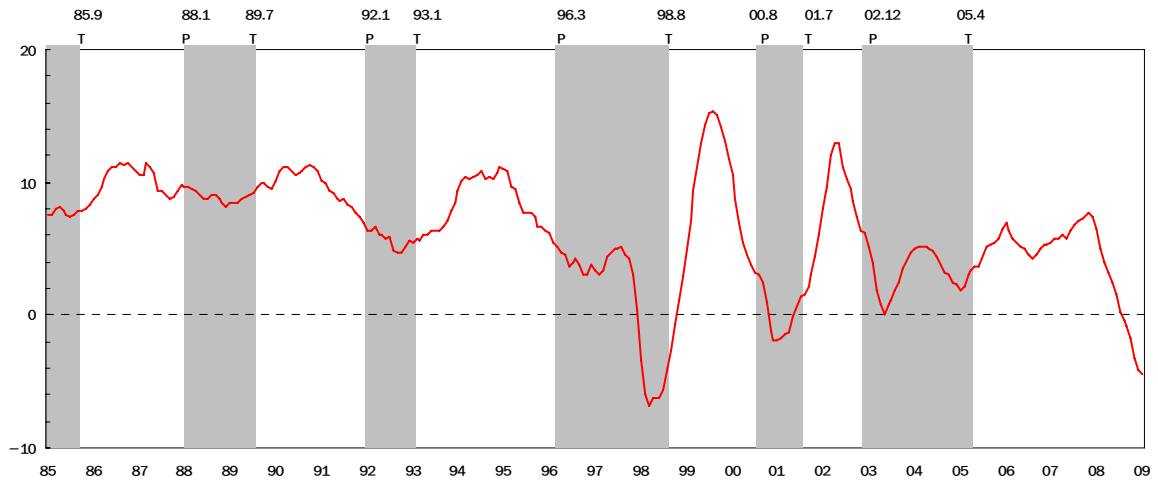

동행 및 선행종합지수의 움직임

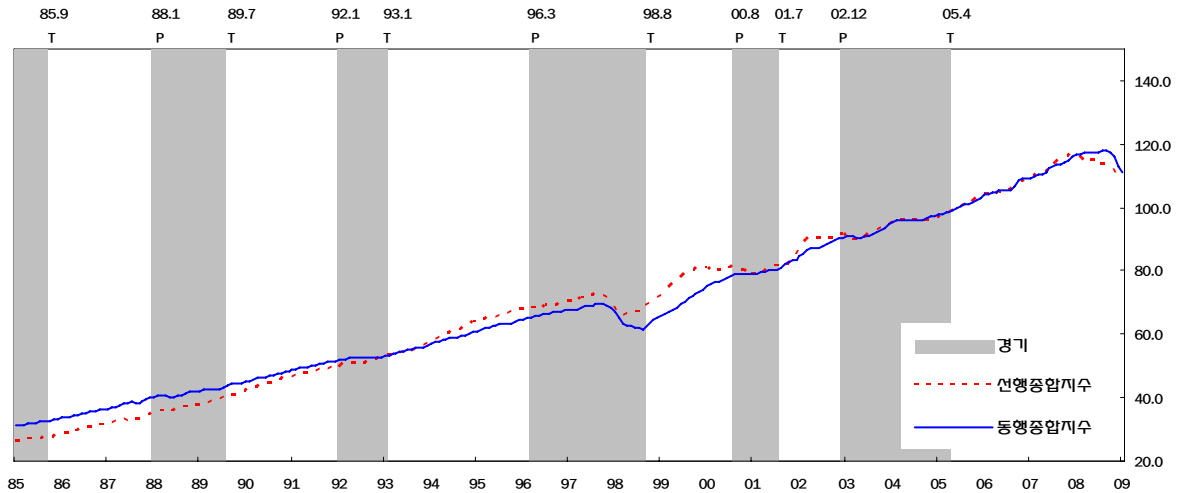

부표 : 주요경제지표

목 차

| | |
|------------------------------------|----|
| 1. 국민소득계정 | 43 |
| 2. 실물경제 | 45 |
| 가. 생산과 출하 | 45 |
| 나. 투 자 | 46 |
| 다. 소 비 | 47 |
| 3. 대외거래 | 48 |
| 가. 국제수지(총괄) | 48 |
| 나. 수출입(통관) | 50 |
| 다. 지역별 수출입차 | 51 |
| 라. 외채 · 외환보유액 · 외국인투자 · 원유도입 | 53 |
| 마. 주요국가의 환율변동 비교 | 54 |
| 4. 통화 · 금리 | 55 |
| 5. 물가 및 수출입 단가 | 58 |
| 6. 고 용 | 59 |
| 7. 경 기 | 60 |
| 8. 해외지표 | 61 |
| 가. 주요국의 경제지표 | 61 |
| 나. 주요국가의 GDP규모 | 68 |
| 다. 주요국가의 1인당 GDP | 69 |
| 라. 국제금리·국제원유 및 1차상품가격 | 70 |

1. 국민소득계정

| | GDP(경상) | | GNI(경상) | | 1인당GNI(경상) | | 경제성장률(%) | | | GDP디플레이터(%) | |
|-----------|-----------|-------|-----------|-------|------------|--------|--------------------|--------------|------|-------------|------|
| | 억원 | 억달러 | 억원 | 억달러 | 만원 | 달러 | GDP (전년 동기비) | GDP (전기비) | GNI | 지수 | 상승률 |
| 2001 | 6,221,227 | 4,820 | 6,210,279 | 4,811 | 1,311 | 10,159 | 3.8 | - | 2.8 | 103.5 | 3.5 |
| 2002 | 6,842,635 | 5,469 | 6,850,690 | 5,475 | 1,439 | 11,497 | 7.0 | - | 7.0 | 106.5 | 2.8 |
| 2003 | 7,246,749 | 6,080 | 7,254,203 | 6,086 | 1,516 | 12,717 | 3.1 | - | 1.9 | 109.4 | 2.7 |
| 2004 | 7,793,806 | 6,809 | 7,811,743 | 6,824 | 1,626 | 14,206 | 4.7 | - | 3.9 | 112.3 | 2.7 |
| 2005 | 8,105,158 | 7,913 | 8,092,998 | 7,901 | 1,681 | 16,413 | 4.2 | - | 0.7 | 112.1 | △0.2 |
| 2006 | 8,480,447 | 8,875 | 8,491,611 | 8,887 | 1,758 | 18,401 | 5.1 | - | 2.6 | 111.6 | △0.5 |
| 2007p | 9,011,887 | 9,699 | 9,025,413 | 9,713 | 1,863 | 20,045 | 5.0 | - | 3.9 | 112.9 | 1.2 |
| 2008* | - | - | - | - | - | - | 2.5 | - | - | - | - |
| 2004. II | 1,924,776 | | 1,912,728 | | | | 5.7 | 0.9 | 4.9 | 111.3 | 2.6 |
| III | 1,959,439 | | 1,966,492 | | | | 4.7 | 0.5 | 3.5 | 114.9 | 3.9 |
| IV | 2,125,523 | | 2,141,121 | | | | 3.3 | 0.7 | 2.5 | 112.1 | 2.3 |
| 2005. I | 1,845,682 | | 1,848,100 | | | | 2.9 | 0.8 | 0.5 | 111.5 | 0.6 |
| II | 1,986,073 | | 1,967,399 | | | | 3.4 | 1.6 | 0.5 | 111.1 | △0.2 |
| III | 2,040,781 | | 2,040,769 | | | | 4.8 | 1.6 | 0.3 | 114.2 | △0.6 |
| IV | 2,232,622 | | 2,236,730 | | | | 5.5 | 1.5 | 1.4 | 111.6 | △0.5 |
| 2006. I | 1,950,070 | | 1,946,159 | | | | 6.3 | 1.2 | 1.5 | 110.8 | △0.6 |
| II | 2,081,849 | | 2,070,461 | | | | 5.2 | 0.8 | 1.9 | 110.7 | △0.4 |
| III | 2,136,594 | | 2,149,520 | | | | 5.0 | 1.3 | 3.1 | 113.8 | △0.4 |
| IV | 2,311,934 | | 2,325,471 | | | | 4.2 | 0.8 | 3.8 | 110.9 | △0.5 |
| 2007. I p | 2,047,553 | | 2,042,337 | | | | 4.0 | 1.0 | 3.6 | 111.9 | 1.0 |
| II p | 2,216,310 | | 2,203,565 | | | | 4.9 | 1.7 | 4.6 | 112.3 | 1.4 |
| III p | 2,269,463 | | 2,286,958 | | | | 5.1 | 1.5 | 5.2 | 115.0 | 1.1 |
| IV p | 2,478,561 | | 2,492,553 | | | | 5.7 | 1.6 | 2.6 | 112.5 | 1.4 |
| 2008. I p | 2,187,125 | | 2,203,700 | | | | 5.8 | 0.8 | 1.3 | 112.9 | 0.9 |
| II p | 2,410,658 | | 2,404,637 | | | | 4.8 | 0.8 | 1.3 | 116.6 | 3.8 |
| III p | 2,425,553 | | 2,440,969 | | | | 3.8 | 0.5 | △3.5 | 118.4 | 3.0 |
| IV* | - | | - | | | | △3.4 | △5.6 | - | - | - |

* 국민소득통계의 속보치

(2000년 불변가격 기준, %)

| | 경제활동별 성장률 | | | | | 지출항목별 증가율 | | | | | 국내총 투자율 | 총 저축률 |
|---------|-----------|------|------|----------|------------|-----------|------|-------------|-------|------|------------|----------|
| | 산 업 | 광공업 | | 서비스 업 | 농 립 어 업 | 최종 소비 | 민간소비 | 총고정 자본형성 | 설비투자 | 건설투자 | | |
| | | 제조업 | | | | | | | | | | |
| 2001 | 4.0 | 2.1 | 2.2 | 4.8 | 1.1 | 4.9 | 4.9 | △0.2 | △9.0 | 6.0 | 29.4 | 31.7 |
| 2002 | 6.7 | 7.4 | 7.6 | 7.8 | △3.5 | 7.6 | 7.9 | 6.6 | 7.5 | 5.3 | 29.1 | 31.3 |
| 2003 | 3.1 | 5.5 | 5.5 | 1.6 | △5.3 | △0.3 | △1.2 | 4.0 | △1.2 | 7.9 | 30.1 | 32.8 |
| 2004 | 5.1 | 11.0 | 11.1 | 1.9 | 9.2 | 0.4 | △0.3 | 2.1 | 3.8 | 1.1 | 30.4 | 34.9 |
| 2005 | 4.2 | 7.0 | 7.1 | 3.4 | 0.7 | 3.9 | 3.6 | 2.4 | 5.7 | △0.2 | 30.2 | 32.9 |
| 2006 | 5.0 | 8.4 | 8.5 | 4.2 | △1.5 | 4.8 | 4.5 | 3.6 | 7.8 | △0.1 | 29.9 | 31.3 |
| 2007p | 5.0 | 6.4 | 6.5 | 4.8 | 1.1 | 4.7 | 4.5 | 4.0 | 7.6 | 1.2 | 29.4 | 30.6 |
| 2008* | 2.4 | 3.2 | 3.3 | 2.3 | 3.5 | 1.3 | 0.5 | △1.9 | △2.0 | △2.7 | - | - |
| 2004.Ⅱ | 6.0 | 13.4 | 13.6 | 2.3 | 4.2 | 0.7 | △0.3 | 4.7 | 6.4 | 3.8 | 31.2 | 35.6 |
| Ⅲ | 5.0 | 11.6 | 11.7 | 1.9 | 4.3 | 0.1 | △0.7 | 2.9 | 6.8 | 1.0 | 30.0 | 35.0 |
| Ⅳ | 3.8 | 7.7 | 7.7 | 1.3 | 13.3 | 1.3 | 0.9 | △1.1 | 2.4 | △3.3 | 33.0 | 37.1 |
| 2005.Ⅰ | 3.2 | 5.3 | 5.4 | 2.4 | △0.1 | 2.0 | 1.6 | 0.5 | 3.8 | △3.3 | 25.9 | 29.9 |
| Ⅱ | 3.5 | 5.0 | 5.1 | 2.9 | 3.1 | 3.9 | 3.6 | 2.1 | 3.1 | 1.1 | 32.2 | 33.1 |
| Ⅲ | 4.6 | 7.3 | 7.5 | 3.7 | 1.9 | 4.8 | 4.4 | 2.2 | 5.0 | △0.1 | 30.5 | 32.7 |
| Ⅳ | 5.5 | 10.1 | 10.1 | 4.4 | △0.5 | 4.9 | 4.8 | 4.3 | 10.8 | 0.4 | 31.8 | 35.3 |
| 2006.Ⅰ | 6.1 | 10.1 | 10.1 | 4.5 | 2.8 | 5.4 | 5.3 | 4.2 | 7.1 | 1.1 | 27.7 | 28.1 |
| Ⅱ | 4.9 | 9.4 | 9.6 | 4.1 | △2.2 | 4.6 | 4.4 | 0.2 | 7.5 | △5.3 | 31.1 | 31.6 |
| Ⅲ | 5.2 | 8.9 | 9.0 | 3.9 | △4.1 | 4.7 | 4.4 | 5.1 | 11.4 | 0.2 | 29.9 | 31.5 |
| Ⅳ | 4.1 | 5.6 | 5.6 | 4.2 | △0.9 | 4.6 | 3.9 | 4.9 | 5.4 | 3.6 | 30.8 | 33.6 |
| 2007.Ⅰp | 3.9 | 3.8 | 3.8 | 4.1 | 5.8 | 4.5 | 4.1 | 7.2 | 10.9 | 3.7 | 26.8 | 26.9 |
| Ⅱp | 4.8 | 6.1 | 6.1 | 4.7 | 1.1 | 4.9 | 4.4 | 5.5 | 11.0 | 1.6 | 30.9 | 31.1 |
| Ⅲp | 5.3 | 6.3 | 6.3 | 5.5 | 3.5 | 4.7 | 4.8 | 1.3 | 2.3 | △0.1 | 28.5 | 31.0 |
| Ⅳp | 5.7 | 9.4 | 9.5 | 4.8 | △0.7 | 4.8 | 4.6 | 2.9 | 6.5 | 0.4 | 31.2 | 32.9 |
| 2008.Ⅰp | 5.8 | 9.2 | 9.3 | 4.1 | 2.0 | 3.5 | 3.4 | 0.5 | 1.4 | △1.1 | 27.8 | 26.9 |
| Ⅱp | 4.7 | 8.3 | 8.5 | 3.3 | 4.4 | 2.7 | 2.3 | 0.1 | 0.7 | △1.2 | 32.5 | 31.9 |
| Ⅲp | 3.4 | 6.3 | 6.3 | 2.1 | 1.4 | 1.7 | 1.1 | 1.4 | 4.7 | △1.3 | 32.8 | 30.5 |
| Ⅳ* | △3.1 | △9.1 | △9.2 | 0.0 | 4.3 | △2.4 | △4.4 | △8.4 | △14.0 | △6.1 | - | - |

2. 실물경제

가. 생산과 출하

(원지수 2005=100, 전년동월(분기)비)

| 시점 | 생산지수 | | 서비스업 | | 출하지수 | | 재고지수 | |
|----------|-------|--------|-------|--------|-------|--------|-------|--------|
| | | 증가율(%) | | 증가율(%) | | 증가율(%) | | 증가율(%) |
| 1996 | 52.0 | 8.6 | - | - | 53.2 | 8.9 | 83.9 | 16.5 |
| 1997 | 54.5 | 4.9 | - | - | 56.7 | 6.4 | 87.7 | 4.6 |
| 1998 | 51.0 | △6.4 | - | - | 51.8 | △8.5 | 72.8 | △17.0 |
| 1999 | 63.6 | 24.5 | 77.3 | - | 64.9 | 25.3 | 74.3 | 2.1 |
| 2000 | 74.3 | 16.9 | 87.0 | 12.5 | 75.8 | 16.7 | 83.6 | 12.6 |
| 2001 | 74.7 | 0.6 | 91.1 | 4.7 | 76.7 | 1.2 | 83.9 | 0.3 |
| 2002 | 80.7 | 8.0 | 98.5 | 8.1 | 82.7 | 7.8 | 83.3 | △0.7 |
| 2003 | 85.2 | 5.5 | 98.1 | △0.4 | 86.6 | 4.8 | 88.4 | 6.1 |
| 2004 | 94.0 | 10.4 | 97.1 | △1.0 | 94.7 | 9.3 | 96.7 | 9.4 |
| 2005 | 100.0 | 6.3 | 100.0 | 3.0 | 100.0 | 5.7 | 101.6 | 5.1 |
| 2006 | 108.4 | 8.4 | 105.1 | 5.1 | 107.6 | 7.6 | 111.0 | 9.3 |
| 2007 | 115.9 | 6.9 | 112.2 | 6.8 | 115.3 | 7.2 | 117.2 | 5.6 |
| 2008p | 119.4 | 3.0 | 116.1 | 3.5 | 118.1 | 2.4 | 125.9 | 7.4 |
| 2006. IV | 113.8 | 4.8 | 110.0 | 4.9 | 112.8 | 4.5 | 111 | 9.3 |
| 2007. I | 109.6 | 4.1 | 106.7 | 5.5 | 109.6 | 5.2 | 114.0 | 5.0 |
| II | 114.9 | 6.3 | 111.2 | 6.5 | 115.2 | 7.1 | 114.5 | 4.1 |
| III | 112.9 | 6.1 | 112.6 | 7.4 | 111.9 | 5.6 | 112.7 | 2.9 |
| IV | 126.2 | 10.9 | 118.1 | 7.4 | 124.7 | 10.5 | 117.2 | 5.6 |
| 2008. I | 121.6 | 10.9 | 113.8 | 6.7 | 119.6 | 9.1 | 123.7 | 8.5 |
| II | 125.1 | 8.9 | 116.5 | 4.8 | 122.8 | 6.6 | 133.1 | 16.2 |
| III | 119.2 | 5.6 | 116.2 | 3.2 | 117.8 | 5.3 | 132.2 | 17.3 |
| IVp | 111.9 | △11.3 | 117.7 | △0.3 | 112.1 | △10.1 | 125.9 | 7.4 |
| 2007. 10 | 128.6 | 16.1 | 115.3 | 9.3 | 126.3 | 15.6 | 115 | 4.9 |
| 11 | 127.6 | 7.7 | 115.6 | 6.7 | 126.1 | 7.8 | 114.9 | 4.3 |
| 12 | 122.5 | 9.4 | 123.4 | 6.2 | 121.6 | 8.6 | 117.2 | 5.6 |
| 2008. 1 | 126.0 | 11.7 | 114.2 | 7.8 | 121.7 | 10.3 | 123.9 | 4.5 |
| 2 | 110.9 | 10.7 | 109.3 | 6.3 | 109.7 | 7.9 | 124.4 | 7.6 |
| 3 | 127.8 | 10.5 | 118.0 | 5.9 | 127.3 | 9.0 | 123.7 | 8.5 |
| 4 | 126.1 | 10.8 | 116.3 | 6.3 | 124.5 | 8.6 | 124.8 | 11.6 |
| 5 | 126.1 | 8.9 | 117.7 | 5.0 | 123.5 | 6.5 | 128.9 | 12.9 |
| 6 | 123.1 | 7.0 | 115.5 | 3.0 | 120.3 | 4.7 | 133.1 | 16.2 |
| 7 | 123.1 | 8.6 | 116.8 | 4.2 | 121.5 | 7.9 | 132.4 | 14.5 |
| 8 | 115.8 | 1.8 | 115.1 | 1.9 | 114.5 | 1.8 | 132.3 | 14.4 |
| 9 | 118.6 | 6.3 | 116.8 | 3.5 | 117.3 | 6.1 | 132.2 | 17.3 |
| 10 | 126.2 | △1.9 | 116.9 | 1.4 | 124.0 | △1.8 | 135.1 | 17.5 |
| 11p | 110.0 | △13.8 | 113.9 | △1.5 | 109.5 | △13.2 | 133.4 | 16.1 |
| 12p | 99.6 | △18.7 | 122.2 | △1.0 | 102.8 | △15.5 | 125.9 | 7.4 |
| 2009. 1p | 93.7 | △25.6 | 113.2 | △0.9 | 93.1 | △23.5 | 124.4 | 0.4 |

나. 투 자

(전년동월(분기)비, %)

| | 국내건설기성 | | | 국내건설수주 | | | 허가 면적 | 국내기계수주 (제조업) | | 설비투자추계 (2000=100) |
|----------|--------|------|-------|--------|-------|-------|----------|-----------------|-------|----------------------|
| | 공공 | 민간 | | 공공 | 민간 | | | | | |
| 1996 | - | - | - | 21.4 | 44.7 | 9.1 | △3.0 | - | - | 13.3 |
| 1997 | - | - | - | 5.4 | 7.6 | △5.9 | △0.4 | 84.7 | 86 | △6.3 |
| 1998 | - | - | - | △42.6 | △21.4 | △57.6 | △55.0 | △38.8 | △37.1 | △37.7 |
| 1999 | 1.2 | 6.5 | △3.7 | 0.8 | △30.9 | 51.7 | 42.3 | 28.8 | 11.8 | 43.3 |
| 2000 | △3.1 | △5.6 | △1.5 | 15.1 | △8.8 | 23.8 | 11.8 | 11.2 | 20.4 | 30.9 |
| 2001 | 10.0 | 4.4 | 14.6 | 22.1 | 49.5 | 10.6 | 20.6 | 0.6 | △2.0 | △8.4 |
| 2002 | 11.2 | △8.1 | 24.5 | 33.0 | △1.1 | 59.2 | 42.0 | 23.0 | 9.0 | 8.8 |
| 2003 | 16.6 | 10.7 | 20.6 | 19.3 | 0.9 | 27.6 | 2.4 | △9.2 | 7.3 | △2.3 |
| 2004 | 11.1 | 4.9 | 14.8 | △3.9 | 13.5 | △11.6 | △17.3 | 7.0 | 22.1 | 3.7 |
| 2005 | 4.1 | △3.7 | 7.5 | 7.3 | △1.7 | 14.5 | △5.1 | 1.0 | △4.9 | 5.9 |
| 2006 | 2.6 | 0.6 | 4.0 | 9.0 | △6.3 | 12.8 | 19.5 | 16.2 | 29.5 | 8.9 |
| 2007 | 6.6 | 8.4 | 4.6 | 23.6 | 40.3 | 16.5 | 13.3 | 21.1 | 31.9 | 9.2 |
| 2008p | 4.7 | 6.5 | 1.7 | △9.0 | 9.1 | △15.8 | △20.1 | △5.5 | △15.8 | △3.2 |
| 2006. IV | 4.8 | 11.1 | 2.9 | 27.1 | 2.7 | 28.3 | △2.8 | 15.0 | 29.4 | 6.4 |
| 2007. I | 7.9 | 21.1 | 3.1 | 33.5 | 65.5 | 24.5 | △2.9 | 18.9 | 13.2 | 13.3 |
| II | 6.0 | 12.2 | 2.4 | 30.2 | 27.4 | 19.8 | 1.2 | 7.1 | 7.7 | 12.6 |
| III | 4.4 | 3.0 | 3.8 | △4.2 | 9.6 | △11.8 | △21.3 | 19.1 | 37.6 | 1.4 |
| IV | 8.0 | 2.8 | 8.6 | 34.8 | 50.4 | 35.0 | 80.8 | 39.3 | 74.4 | 9.7 |
| 2008. I | 5.6 | 6.8 | 3.0 | △3.7 | 17.4 | △14.1 | △8.3 | 25.2 | 40.2 | △0.7 |
| II | 6.1 | 3.5 | 4.6 | △6.1 | 14.6 | △4.7 | 3.9 | 8.4 | △4.5 | △0.5 |
| III | 10.6 | 6.6 | 10.5 | △22.7 | 2.9 | △32.3 | △13.5 | △7.6 | △20.3 | 5.3 |
| IVp | △2.2 | 8.7 | △9.1 | △6.5 | 5.0 | △15.3 | △41.9 | △39.5 | △59.8 | △16.2 |
| 2007.10 | 8.8 | △4.6 | 13.3 | 104.6 | 105.4 | 103.1 | 267.6 | 42.5 | 140.5 | 7.9 |
| 11 | 5.9 | 8.8 | 3.0 | 48.7 | 32.5 | 45.1 | 92.0 | 46.7 | 81.9 | 11.0 |
| 12 | 9.1 | 3.8 | 10.0 | 4.3 | 40.6 | 4.6 | △16.7 | 28.8 | 4.9 | 10.1 |
| 2008. 1 | 10.5 | 16.5 | 5.6 | △9.3 | 3.6 | △15.0 | 17.0 | 44.4 | 69.8 | △1.5 |
| 2 | 3.1 | △1.0 | 2.6 | △7.0 | 2.1 | △14.1 | △10.5 | 8.3 | 23.9 | △2.2 |
| 3 | 3.6 | 5.5 | 1.0 | 3.6 | 40.1 | △13.4 | △24.2 | 24.1 | 27.0 | 1.2 |
| 4 | 4.2 | 2.4 | 2.6 | △0.5 | △5.6 | 3.4 | 26.9 | 17.9 | 6.8 | △1.8 |
| 5 | 7.5 | 5.0 | 5.9 | 16.4 | 50.7 | 16.0 | △11.6 | 2.3 | △9.9 | △1.4 |
| 6 | 6.6 | 3.1 | 5.3 | △23.0 | 2.0 | △21.0 | △2.8 | 5.6 | △9.8 | 1.8 |
| 7 | 8.7 | 3.2 | 9.2 | △13.2 | △9.2 | △8.4 | △8.3 | 20.7 | 12.3 | 8.7 |
| 8 | 8.3 | 9.5 | 5.9 | △8.1 | 9.3 | △10.7 | △27.3 | △3.9 | △0.1 | 0.1 |
| 9 | 14.8 | 6.9 | 16.7 | △39.8 | 8.8 | △59.6 | △2.1 | △34.3 | △53.3 | 7.5 |
| 10 | 5.1 | 20.4 | △3.3 | △23.7 | △25.8 | △32.1 | △60.3 | △36.5 | △62.1 | △7.7 |
| 11p | △1.3 | 5.7 | △7.1 | △39.3 | △16.6 | △46.7 | △55.4 | △43.9 | △63.8 | △17.0 |
| 12p | △8.6 | 3.4 | △16.2 | 30.7 | 37.8 | 23.4 | 18.4 | △38.5 | △48.4 | △23.0 |
| 2009. 1p | 2.0 | 27.7 | △9.3 | △15 | 33.8 | △39.7 | △48.4 | △47.8 | △64.4 | △25.3 |

다. 소 비

(전년동월(분기)비, %)

| | 소비재판매(2005=100) | | | | 내 수 용 (2005=100) | | |
|----------|-----------------|-------|-------|------|------------------|-------|-------|
| | | 내구재 | 준내구재 | 비내구재 | 소비재출하 | 내 구 재 | 비내구재 |
| 1996 | 5.4 | 0.3 | 4.5 | 6.5 | 5.5 | 3.4 | 6.5 |
| 1997 | 8.7 | 0.8 | 8.4 | 12.0 | △3.1 | △1.9 | △3.6 |
| 1998 | △16.3 | △34.9 | △10.7 | △9.0 | △24.4 | △39.9 | △17.6 |
| 1999 | 14.8 | 34.7 | 13.3 | 7.5 | 19.2 | 46.7 | 10.5 |
| 2000 | 13.0 | 25.1 | 8.0 | 9.8 | 6.3 | 5.6 | 6.6 |
| 2001 | 7.4 | 8.0 | 7.9 | 6.8 | 1.7 | 1.7 | 1.7 |
| 2002 | 10.6 | 15.6 | 8.9 | 8.9 | 7.5 | 17.2 | 3.5 |
| 2003 | △3.2 | △9.2 | △5.1 | 1.1 | △4.8 | △10.7 | △2.0 |
| 2004 | 1.1 | 3.3 | 3.9 | △1.4 | △2.6 | △8.4 | 0.0 |
| 2005 | 4.2 | 6.5 | 7.9 | 1.2 | 1.5 | 2.2 | 1.3 |
| 2006 | 4.0 | 13.8 | 4.0 | 3.1 | 6.6 | 10.4 | 5.0 |
| 2007 | 5.2 | 10.0 | 3.9 | 5.2 | 6.0 | 12.8 | 3.2 |
| 2008p | 0.9 | 1.5 | △2.4 | 0.7 | 1.4 | 1.7 | 1.3 |
| 2006. IV | 3.0 | 14.1 | 0.9 | 3.0 | 4.2 | 7.5 | 2.8 |
| 2007. I | 5.2 | 16.6 | 5.4 | 4.3 | 8.4 | 17.6 | 4.8 |
| II | 4.3 | 12.5 | 1.5 | 3.5 | 7.8 | 15.0 | 4.7 |
| III | 7.2 | 10.2 | 3.6 | 8.4 | 2.4 | 9.3 | △0.5 |
| IV | 4.1 | 2.4 | 5.4 | 5.0 | 5.9 | 9.9 | 4.1 |
| 2008. I | 4.4 | 9.5 | 3.8 | 1.9 | 5.6 | 10.6 | 3.4 |
| II | 2.9 | 8.7 | △2.1 | 0.3 | 4.2 | 11.3 | 1.0 |
| III | 1.4 | 0.0 | 0.6 | 1.2 | 2.0 | 0.1 | 2.8 |
| IVp | △4.6 | △11.3 | △9.9 | △0.4 | △5.8 | △13.9 | △1.9 |
| 2007. 10 | 6.9 | 12.3 | 8.2 | 4.1 | 11.8 | 16.9 | 9.6 |
| 11 | 4.7 | 7.3 | 4.3 | 5.4 | 3.1 | 6.7 | 1.4 |
| 12 | 0.8 | △9.3 | 3.9 | 5.3 | 2.9 | 6.5 | 1.3 |
| 2008. 1 | 5.2 | 9.1 | 6.6 | 3.5 | 9.0 | 11.4 | 8.0 |
| 2 | 3.5 | 6.7 | 6.3 | 0.5 | 2.0 | 7.7 | △0.5 |
| 3 | 4.5 | 12.4 | △0.9 | 1.6 | 5.4 | 12.3 | 2.3 |
| 4 | 6.0 | 16.7 | △2.1 | 3.0 | 7.3 | 20.1 | 1.7 |
| 5 | 3.1 | 8.8 | △3.2 | 1.3 | 2.5 | 9.3 | △0.6 |
| 6 | △0.7 | 1.1 | △0.7 | △3.3 | 2.9 | 4.7 | 2.0 |
| 7 | 4.1 | 8.1 | 3.8 | 0.4 | 7.2 | 8.0 | 6.8 |
| 8 | 2.2 | △4.3 | 8.9 | 1.6 | △1.4 | △5.0 | 0.2 |
| 9 | △1.9 | △4.2 | △8.1 | 1.3 | 0.2 | △2.9 | 1.6 |
| 10 | △3.5 | △0.8 | △9.2 | △3.2 | △1.7 | △6.3 | 0.4 |
| 11p | △5.4 | △18.2 | △6.8 | 0.4 | △9.3 | △15.8 | △6.1 |
| 12p | △4.7 | △14.1 | △13.6 | 1.9 | △6.4 | △19.7 | △0.1 |
| 2009. 1p | △3.1 | △19.8 | △1.1 | 5.0 | △14.9 | △24.7 | △10.8 |

3. 대외거래

가. 국제수지(총괄)

(백만달러)

| | | 경 상 수 지 | | | | | |
|----------|--------|---------|---------|---------|---------|--------|-------------|
| | | 상 품 수 지 | 수 지 | | 서비스 수 지 | 소득수지 | 경 상 이 전 수 지 |
| | | | 수 출 | 수 입 | | | |
| 1998 | 40,371 | 41,665 | 132,251 | 90,586 | 1,024 | △5,638 | 3,320 |
| 1999 | 24,522 | 28,463 | 145,375 | 116,912 | △651 | △5,159 | 1,869 |
| 2000 | 12,251 | 16,954 | 176,221 | 159,267 | △2,848 | △2,421 | 566 |
| 2001 | 8,033 | 13,488 | 151,478 | 137,990 | △3,872 | △1,198 | △385 |
| 2002 | 5,394 | 14,777 | 163,414 | 148,637 | △8,198 | 432 | △1,618 |
| 2003 | 11,950 | 21,952 | 197,289 | 175,337 | △7,424 | 326 | △2,905 |
| 2004 | 28,174 | 37,569 | 257,710 | 220,141 | △8,046 | 1,083 | △2,432 |
| 2005 | 14,981 | 32,683 | 288,971 | 256,288 | △13,658 | △1,563 | △2,482 |
| 2006 | 5,385 | 27,905 | 331,842 | 303,937 | △18,961 | 534 | △4,093 |
| 2007 | 5,876 | 28,168 | 379,045 | 350,877 | △19,768 | 1,003 | △3,527 |
| 2008 | △6,406 | 5,994 | 433,427 | 427,434 | △16,734 | 5,107 | △773 |
| 2006. IV | 6,111 | 9,882 | 88,421 | 78,540 | △4,335 | 1,262 | △698 |
| 2007. I | △1,013 | 5,722 | 86,725 | 81,004 | △5,391 | △618 | △726 |
| II | △1,304 | 5,812 | 92,254 | 86,442 | △4,416 | △1,662 | △1,037 |
| III | 4,344 | 8,882 | 93,515 | 84,633 | △5,257 | 1,796 | △1,077 |
| IV | 3,849 | 7,752 | 106,551 | 98,798 | △4,704 | 1,487 | △687 |
| 2008. I | △5,213 | △1,220 | 102,875 | 104,095 | △5,067 | 1,688 | △614 |
| II | △134 | 5,723 | 118,289 | 112,567 | △4,273 | △646 | △939 |
| III | △8,580 | △3,476 | 117,171 | 120,647 | △5,692 | 1,357 | △769 |
| IV | 7,521 | 4,967 | 95,092 | 90,125 | △1,702 | 2,707 | 1,549 |
| 2007. 4 | △2,559 | 1,233 | 30,281 | 29,048 | △1,371 | △2,204 | △217 |
| 5 | 194 | 1,477 | 30,835 | 29,358 | △1,397 | 504 | △391 |
| 6 | 1,061 | 3,102 | 31,138 | 28,037 | △1,648 | 37 | △430 |
| 7 | 1,774 | 3,251 | 31,927 | 28,676 | △1,675 | 557 | △359 |
| 8 | 589 | 2,386 | 31,487 | 29,101 | △2,051 | 611 | △357 |
| 9 | 1,981 | 3,245 | 30,101 | 26,856 | △1,531 | 628 | △361 |
| 10 | 3,011 | 4,361 | 36,844 | 32,483 | △1,527 | 454 | △278 |
| 11 | 1,674 | 2,724 | 35,953 | 33,229 | △1,411 | 475 | △113 |
| 12 | △836 | 668 | 33,754 | 33,086 | △1,766 | 558 | △296 |
| 2008. 1 | △2,751 | △1,095 | 34,545 | 35,640 | △2,138 | 768 | △286 |
| 2 | △2,351 | △599 | 31,340 | 31,939 | △2,250 | 701 | △203 |
| 3 | △111 | 475 | 36,990 | 36,516 | △680 | 219 | △125 |
| 4 | △1,581 | 1,632 | 39,159 | 37,527 | △979 | △1,932 | △303 |
| 5 | △378 | 613 | 38,418 | 37,805 | △1,167 | 459 | △282 |
| 6 | 1,824 | 3,478 | 40,712 | 37,234 | △2,126 | 827 | △354 |
| 7 | △2,534 | 218 | 42,238 | 42,020 | △2,456 | 240 | △535 |
| 8 | △4,696 | △2,803 | 36,772 | 39,576 | △2,000 | 325 | △218 |
| 9 | △1,349 | △890 | 38,161 | 39,051 | △1,236 | 792 | △17 |
| 10 | 4,753 | 2,626 | 37,980 | 35,355 | △55 | 1,411 | 771 |
| 11 | 1,907 | 845 | 29,635 | 28,790 | △130 | 720 | 472 |
| 12 | 861 | 1,496 | 27,477 | 25,981 | △1,517 | 576 | 306 |
| 2009. 1 | △1,362 | △1,462 | 22,669 | 24,131 | △709 | 564 | 246 |

(백만달러)

| | 자 본 수 지 | | | | | | 준비자산 증(△)감 | 오차 및 누 락 |
|----------|---------|---------|---------|---------|-------------|--------|---------------|-------------|
| | 투 | 자 수 지 | | | 기타자본 수 지 | | | |
| | | 직접투자 | 증권투자 | 기타투자 | | | | |
| 1998 | △3,197 | △3,368 | 673 | △1,224 | △2,162 | 171 | △30,975 | △6,200 |
| 1999 | 2,040 | 2,430 | 5,136 | 9,190 | △11,382 | △389 | △22,983 | △3,579 |
| 2000 | 12,110 | 12,725 | 4,285 | 12,177 | △3,557 | △615 | △23,771 | △590 |
| 2001 | △3,391 | △2,660 | 1,108 | 6,706 | △10,351 | △731 | △7,576 | 2,934 |
| 2002 | 6,252 | 7,338 | △224 | 346 | 6,854 | △1,087 | △11,799 | 154 |
| 2003 | 13,909 | 15,308 | 100 | 17,287 | △2,699 | △1,398 | △25,849 | △1 |
| 2004 | 7,599 | 9,352 | 4,588 | 6,599 | △19,600 | △1,753 | △38,711 | 4,879 |
| 2005 | 4,757 | 7,097 | 1,986 | △3,518 | 6,815 | △2,340 | △19,806 | 68 |
| 2006 | 17,972 | 21,098 | △4,540 | △23,230 | 48,384 | △3,126 | △22,113 | △1,244 |
| 2007 | 7,128 | 9,516 | △13,836 | △26,058 | 43,965 | △2,388 | △15,128 | 2,124 |
| 2008 | △50,933 | △50,895 | △10,595 | △15,368 | △10,600 | △39 | 56,446 | 894 |
| 2006. IV | 4,074 | 4,963 | 409 | △4,614 | 7,364 | △889 | △8,429 | △1,756 |
| 2007. I | 6,364 | 7,178 | △901 | △12,228 | 19,006 | △814 | △3,998 | △1,353 |
| II | 8,949 | 9,631 | △2,847 | △1,056 | 12,467 | △682 | △6,250 | △1,395 |
| III | △4,323 | △3,750 | △2,606 | △14,456 | 8,879 | △574 | △2,496 | 2,475 |
| IV | △3,861 | △3,543 | △7,482 | △1,319 | 3,613 | △318 | △2,384 | 2,396 |
| 2008. I | 396 | 634 | △4,791 | △9,993 | 16,490 | △238 | 3,850 | 967 |
| II | △4,674 | △4,441 | △2,914 | 5,997 | △6,719 | △233 | 5,718 | △910 |
| III | △4,851 | △4,631 | △2,284 | △12,393 | 13,516 | △219 | 12,883 | 547 |
| IV | △41,805 | △42,456 | △607 | 1,021 | △33,887 | 651 | 33,995 | 289 |
| 2007. 4 | 4,482 | 4,722 | △402 | 3,602 | 1,325 | △241 | △1,878 | △45 |
| 5 | 4,750 | 4,985 | △283 | △13 | 4,872 | △235 | △4,493 | △451 |
| 6 | △283 | △76 | △2,162 | △4,645 | 6,270 | △207 | 121 | △899 |
| 7 | △553 | △325 | △322 | △7,912 | 7,204 | △228 | △2,422 | 1,201 |
| 8 | 137 | 345 | △1,427 | △6,532 | 7,864 | △208 | △938 | 211 |
| 9 | △3,908 | △3,770 | △857 | 2,988 | △6,189 | △138 | 863 | 1,063 |
| 10 | △3,754 | △3,589 | △4,515 | △638 | 901 | △165 | △848 | 1,591 |
| 11 | △374 | △300 | △1,723 | △2,474 | 3,269 | △73 | △494 | △807 |
| 12 | 266 | 346 | △1,244 | 1,793 | △557 | △79 | △1,043 | 1,613 |
| 2008. 1 | 409 | 514 | △2,489 | △3,830 | 7,013 | △104 | 1,436 | 906 |
| 2 | △401 | △303 | 304 | △5,214 | 4,820 | △98 | 1,703 | 1,049 |
| 3 | 388 | 423 | △2,605 | △949 | 4,657 | △35 | 711 | △988 |
| 4 | △377 | △289 | △1,912 | 4,070 | △1,949 | △88 | 2,411 | △453 |
| 5 | △732 | △677 | △263 | 7,623 | △7,758 | △55 | 2,265 | △1,155 |
| 6 | △3,565 | △3,474 | △739 | △5,696 | 2,989 | △91 | 1,042 | 699 |
| 7 | △5,775 | △5,597 | △1,214 | △8,856 | 5,180 | △178 | 9,171 | △863 |
| 8 | 5,312 | 5,422 | △743 | △567 | 6,730 | △110 | △1,215 | 599 |
| 9 | △4,388 | △4,456 | △327 | △2,970 | 1,605 | 68 | 4,927 | 811 |
| 10 | △24,835 | △25,186 | △199 | 5,173 | △26,247 | 351 | 19,988 | 94 |
| 11 | △12,141 | △12,352 | △214 | △3,140 | △7,439 | 211 | 10,904 | △820 |
| 12 | △4,829 | △4,919 | △195 | △1,012 | △200 | 90 | 3,103 | 866 |
| 2009. 1 | 4,859 | 4,716 | △55 | 6,008 | △989 | 144 | △4,489 | 991 |

나. 수출입(통관)

(백만달러, %)

| | 수 출(FOB) | | 수 출(L/C 내도액) | | 수 입(CIF) | | 수출입차 |
|----------|----------|-------|--------------|-------|----------|-------|---------|
| | 금 액 | 증가율 | 금 액 | 증가율 | 금 액 | 증가율 | 금 액 |
| 1996 | 129,715 | 3.7 | 69,733 | △4.4 | 150,339 | 11.3 | △20,624 |
| 1997 | 136,164 | 5.0 | 67,615 | △3.0 | 144,616 | △3.8 | △8,452 |
| 1998 | 132,313 | △2.8 | 56,915 | △15.8 | 93,282 | △35.5 | 39,031 |
| 1999 | 143,685 | 8.6 | 58,031 | 2.0 | 119,752 | 28.4 | 23,933 |
| 2000 | 172,268 | 19.9 | 61,869 | 6.6 | 160,481 | 34.0 | 11,786 |
| 2001 | 150,439 | △12.7 | 53,270 | △13.9 | 141,098 | △12.1 | 9,341 |
| 2002 | 162,471 | 8.0 | 52,265 | △1.9 | 152,126 | 7.8 | 10,344 |
| 2003 | 193,817 | 19.3 | 60,343 | 15.5 | 178,827 | 17.6 | 14,991 |
| 2004 | 253,845 | 31.0 | 72,426 | 20.0 | 224,463 | 25.5 | 29,382 |
| 2005 | 284,419 | 12.0 | 74,256 | 2.5 | 261,238 | 16.4 | 23,180 |
| 2006 | 325,465 | 14.4 | 89,190 | 20.1 | 309,383 | 18.4 | 16,082 |
| 2007 | 371,489 | 14.1 | 91,250 | 2.3 | 356,846 | 15.3 | 14,643 |
| 2008 | 422,007 | 13.6 | 99,350 | 8.9 | 435,275 | 22.0 | △13,267 |
| 2006. IV | 87,394 | 13.8 | 24,941 | 31.5 | 79,905 | 13.0 | 7,489 |
| 2007. I | 84,704 | 14.6 | 21,160 | 11.9 | 82,262 | 13.4 | 2,442 |
| II | 92,984 | 14.1 | 22,653 | △6.4 | 87,962 | 14.7 | 5,023 |
| III | 90,529 | 9.4 | 22,342 | 7.7 | 86,059 | 7.3 | 4,470 |
| IV | 103,272 | 18.2 | 24,684 | △0.5 | 100,563 | 25.9 | 2,709 |
| 2008. I | 99,445 | 17.4 | 23,981 | 12.8 | 106,053 | 28.9 | △6,608 |
| II | 114,492 | 23.1 | 27,436 | 20.5 | 114,793 | 30.5 | △301 |
| III | 115,000 | 27.0 | 28,582 | 27.6 | 122,901 | 42.8 | △7,901 |
| IV | 93,071 | △9.9 | 19,351 | △22.0 | 91,528 | △9.0 | 1,543 |
| 2007. 10 | 34,434 | 22.9 | 7,772 | 3.5 | 32,741 | 27.8 | 1,693 |
| 11 | 35,808 | 17.0 | 8,812 | 8.9 | 33,926 | 26.8 | 1,882 |
| 12 | 33,030 | 14.8 | 8,100 | △13.3 | 33,896 | 23.2 | △866 |
| 2008. 1 | 32,275 | 14.9 | 7,566 | 2.7 | 36,318 | 31.8 | △4,043 |
| 2 | 31,178 | 18.9 | 7,100 | 15.6 | 32,624 | 28.4 | △1,446 |
| 3 | 35,992 | 18.4 | 9,315 | 21.8 | 37,111 | 26.7 | △1,119 |
| 4 | 37,850 | 26.4 | 8,330 | 12.1 | 38,260 | 29.3 | △410 |
| 5 | 39,383 | 26.9 | 9,389 | 22.3 | 38,704 | 29.6 | 679 |
| 6 | 37,259 | 16.4 | 9,717 | 28.7 | 37,828 | 32.7 | △569 |
| 7 | 40,961 | 35.6 | 10,978 | 34.2 | 42,952 | 47.0 | △1,991 |
| 8 | 36,611 | 18.1 | 7,922 | 4.7 | 40,420 | 36.4 | △3,810 |
| 9 | 37,428 | 27.6 | 9,681 | 46.8 | 39,528 | 45.4 | △2,100 |
| 10 | 37,111 | 7.8 | 7,410 | △6.1 | 36,099 | 10.3 | 1,012 |
| 11 | 28,842 | △19.5 | 5,698 | △35.3 | 28,854 | △15.0 | △12 |
| 12 | 27,118 | △17.9 | 6,243 | △23.0 | 26,576 | △21.6 | 542 |
| 2009. 1 | 21,368 | △33.8 | 4,963 | △34.4 | 24,724 | △31.9 | △3,356 |
| 2p | 25,848 | △17.1 | - | - | 22,553 | △30.9 | 3,294 |

다. 지역별 수출입차

(통관기준, 억달러, %)

| | 대미 | | | | | 대일 | | | | |
|---------|-------|-------|-------|-------|----------|-------|-------|-------|-------|----------|
| | 수출 | | 수입 | | 수출 입차 | 수출 | | 수입 | | 수출 입차 |
| | 금액 | 증가율 | 금액 | 증가율 | | 금액 | 증가율 | 금액 | 증가율 | |
| 1997 | 216.3 | △0.2 | 301.2 | △9.6 | △85.0 | 147.7 | △6.3 | 279.1 | △11.3 | △131.4 |
| 1998 | 228.1 | 5.5 | 204.0 | △32.3 | 24.0 | 122.4 | △17.2 | 168.4 | △39.7 | △46.0 |
| 1999 | 294.7 | 29.2 | 249.2 | 22.1 | 45.5 | 158.6 | 29.6 | 241.4 | 43.4 | △82.8 |
| 2000 | 376.1 | 27.6 | 292.4 | 17.3 | 83.7 | 204.7 | 29.0 | 318.3 | 31.8 | △113.6 |
| 2001 | 312.1 | △17.0 | 223.8 | △23.5 | 88.3 | 165.0 | △19.4 | 266.3 | △16.3 | △101.3 |
| 2002 | 327.8 | 5.0 | 230.1 | 2.8 | 97.7 | 151.4 | △8.3 | 298.6 | 12.1 | △147.1 |
| 2003 | 342.2 | 4.4 | 248.1 | 7.8 | 94.1 | 172.8 | 14.1 | 363.1 | 21.6 | △190.4 |
| 2004 | 428.5 | 25.2 | 287.8 | 16.0 | 140.7 | 217.0 | 25.6 | 461.4 | 27.1 | △244.4 |
| 2005 | 413.4 | △3.5 | 305.9 | 6.3 | 107.6 | 240.3 | 10.7 | 484.0 | 4.9 | △243.8 |
| 2006 | 431.8 | 4.5 | 336.5 | 10.0 | 95.3 | 265.3 | 10.4 | 519.3 | 7.3 | △253.9 |
| 2007 | 457.7 | 6.0 | 372.2 | 10.6 | 85.5 | 263.7 | △0.6 | 562.5 | 8.3 | △298.8 |
| 2008 | 463.8 | 1.3 | 383.6 | 3.1 | 80.1 | 282.5 | 7.1 | 609.6 | 8.4 | △327.0 |
| 2007. 2 | 37.0 | 17.7 | 27.2 | 5.1 | 9.9 | 20.3 | △1.6 | 42.9 | 4.2 | △22.7 |
| 3 | 40.6 | 5.1 | 30.4 | 1.7 | 10.2 | 22.1 | 1.2 | 50.1 | 7.3 | △28.0 |
| 4 | 38.5 | 8.7 | 34.2 | 22.6 | 4.3 | 21.1 | 8.7 | 49.7 | 17.0 | △28.6 |
| 5 | 39.9 | 13.6 | 31.6 | 15.0 | 8.4 | 21.5 | △7.1 | 47.4 | 9.2 | △25.9 |
| 6 | 38.5 | 1.6 | 31.4 | 15.5 | 7.0 | 22.6 | △4.2 | 45.0 | △1.6 | △22.3 |
| 7 | 37.9 | 5.5 | 31.2 | 10.9 | 6.7 | 21.4 | 3.0 | 43.7 | 1.7 | △22.3 |
| 8 | 35.1 | △1.1 | 33.0 | 8.2 | 2.1 | 21.1 | △5.5 | 46.0 | 9.4 | △24.9 |
| 9 | 32.1 | △16.2 | 25.7 | △15.9 | 6.4 | 19.7 | △16.8 | 42.7 | △6.0 | △23.0 |
| 10 | 42.3 | 27.9 | 33.4 | 14.9 | 8.8 | 23.6 | 10.5 | 51.9 | 20.9 | △28.3 |
| 11 | 40.8 | 1.3 | 32.5 | 16.6 | 8.3 | 25.3 | 8.1 | 51.2 | 17.8 | △25.9 |
| 12 | 38.5 | 2.3 | 31.8 | 19.4 | 6.8 | 25.0 | 3.4 | 49.7 | 6.0 | △24.7 |
| 2008. 1 | 36.6 | 0.6 | 31.6 | 4.6 | 5.0 | 23.3 | 16.0 | 46.5 | 9.9 | △23.1 |
| 2 | 33.6 | △9.3 | 29.2 | 8.0 | 4.4 | 22.5 | 11.1 | 51.8 | 20.8 | △29.3 |
| 3 | 40.9 | 0.7 | 32.9 | 8.2 | 8.0 | 24.2 | 9.6 | 56.0 | 11.9 | △31.8 |
| 4 | 42.4 | 10.2 | 36.0 | 5.4 | 6.3 | 24.9 | 18.2 | 58.2 | 17.0 | △33.2 |
| 5 | 38.7 | △3.1 | 35.3 | 11.7 | 3.4 | 25.2 | 17.5 | 53.4 | 12.7 | △28.2 |
| 6 | 42.2 | 9.6 | 32.3 | 2.8 | 9.8 | 26.0 | 14.8 | 51.7 | 14.9 | △25.7 |
| 7 | 41.5 | 9.3 | 37.4 | 19.9 | 4.1 | 26.2 | 22.4 | 56.7 | 30.2 | △30.6 |
| 8 | 35.5 | △6.5 | 33.3 | 6.7 | 2.2 | 22.0 | 3.0 | 52.2 | 19.7 | △30.1 |
| 9 | 38.3 | 19.3 | 32.8 | 28.6 | 5.6 | 23.0 | 16.5 | 54.4 | 27.3 | △31.5 |
| 10 | 44.3 | 5.0 | 33.1 | △1.1 | 11.3 | 24.4 | 3.4 | 51.2 | △1.4 | △26.7 |
| 11 | 35.0 | △14.3 | 24.8 | △23.8 | 10.2 | 20.8 | △17.7 | 39.6 | △22.7 | △18.8 |
| 12 | 34.9 | △9.4 | 25.1 | △21.0 | 9.8 | 20.0 | △20.1 | 38.0 | △23.6 | △18.0 |
| 2009. 1 | 26.4 | △27.8 | 17.4 | △44.8 | 9.0 | 15.3 | △34.3 | 29.4 | △36.7 | △14.1 |

(통관기준, 억달러, %)

| | 중 | | | | | EU | | | | |
|---------|-------|-------|-------|-------|------------|-------|-------|-------|-------|------------|
| | 수 출 | | 수 입 | | 수 출 입 차 | 수 출 | | 수 입 | | 수 출 입 차 |
| | 금액 | 증가율 | 금 액 | 증가율 | | 금 액 | 증가율 | 금 액 | 증가율 | |
| 1997 | 135.7 | 19.3 | 101.2 | 18.5 | 34.6 | 168.6 | 10.0 | 189.8 | △10.5 | △21.2 |
| 1998 | 119.4 | △12.0 | 64.8 | △35.9 | 54.6 | 181.7 | 7.7 | 109.3 | △42.4 | 72.4 |
| 1999 | 136.8 | 14.6 | 88.7 | 36.7 | 48.2 | 202.4 | 11.4 | 126.3 | 15.6 | 76.1 |
| 2000 | 184.5 | 34.9 | 128.0 | 44.3 | 56.6 | 234.2 | 15.7 | 157.9 | 25.0 | 76.4 |
| 2001 | 181.9 | △1.4 | 133.0 | 3.9 | 48.9 | 196.3 | △16.2 | 149.2 | △5.5 | 47.1 |
| 2002 | 237.5 | 30.6 | 174.0 | 30.8 | 63.5 | 216.9 | 10.5 | 171.1 | 14.6 | 45.9 |
| 2003 | 351.1 | 47.8 | 219.1 | 25.9 | 132.0 | 248.9 | 14.7 | 193.8 | 13.3 | 55.0 |
| 2004 | 497.6 | 41.7 | 295.8 | 35.0 | 201.8 | 378.3 | 52.0 | 241.9 | 24.8 | 136.4 |
| 2005 | 619.1 | 24.4 | 386.5 | 30.6 | 232.7 | 436.6 | 15.4 | 273.0 | 12.9 | 163.6 |
| 2006 | 694.6 | 12.2 | 485.6 | 25.6 | 209.0 | 492.4 | 12.8 | 301.7 | 10.5 | 190.7 |
| 2007 | 819.9 | 18.0 | 630.3 | 29.8 | 189.6 | 559.8 | 13.7 | 368.2 | 22.1 | 191.6 |
| 2008 | 913.9 | 11.5 | 769.3 | 22.1 | 144.6 | 583.7 | 4.3 | 399.8 | 8.6 | 183.9 |
| 2007. 2 | 54.8 | 13.3 | 43.9 | 42.3 | 10.9 | 40.6 | 16.4 | 26.1 | 12.8 | 14.6 |
| 3 | 63.8 | 11.5 | 48.2 | 18.3 | 15.7 | 48.3 | 18.5 | 31.9 | 29.2 | 16.5 |
| 4 | 65.2 | 20.1 | 54.5 | 42.4 | 10.7 | 43.3 | 14.5 | 31.1 | 32.1 | 12.2 |
| 5 | 65.9 | 14.2 | 52.9 | 33.4 | 13.0 | 47.4 | 5.7 | 30.2 | 12.0 | 17.2 |
| 6 | 65.5 | 9.5 | 51.1 | 28.6 | 14.4 | 52.2 | 28.3 | 28.5 | 13.3 | 23.7 |
| 7 | 68.9 | 22.1 | 51.7 | 37.0 | 17.2 | 46.4 | 39.0 | 32.7 | 24.1 | 13.8 |
| 8 | 71.6 | 15.1 | 52.2 | 23.9 | 19.4 | 46.0 | 15.6 | 32.0 | 23.9 | 14.0 |
| 9 | 70.3 | 10.5 | 50.1 | 6.9 | 20.3 | 41.0 | △12.9 | 26.2 | 0.6 | 14.8 |
| 10 | 77.4 | 27.8 | 59.4 | 36.9 | 18.0 | 50.7 | 10.4 | 33.2 | 35.0 | 17.5 |
| 11 | 79.4 | 23.3 | 60.7 | 29.1 | 18.7 | 53.3 | 9.6 | 33.2 | 25.0 | 20.1 |
| 12 | 73.0 | 18.0 | 56.7 | 27.7 | 16.3 | 49.7 | 25.2 | 34.9 | 23.6 | 14.8 |
| 2008. 1 | 72.7 | 13.5 | 63.4 | 29.7 | 9.3 | 52.9 | 29.1 | 35.3 | 24.4 | 17.6 |
| 2 | 64.4 | 17.4 | 51.0 | 16.2 | 13.4 | 42.9 | 5.7 | 29.4 | 12.7 | 13.5 |
| 3 | 83.4 | 30.6 | 65.4 | 35.8 | 18.0 | 54.9 | 13.7 | 35.9 | 12.9 | 19.0 |
| 4 | 86.5 | 32.7 | 71.4 | 31.1 | 15.1 | 53.6 | 23.8 | 37.1 | 19.5 | 16.5 |
| 5 | 89.1 | 35.3 | 69.4 | 31.2 | 19.8 | 54.4 | 14.7 | 33.3 | 10.2 | 21.1 |
| 6 | 87.1 | 33.1 | 68.4 | 33.9 | 18.7 | 43.9 | △15.8 | 36.2 | 27.0 | 7.7 |
| 7 | 89.6 | 30.1 | 74.5 | 44.1 | 15.1 | 52.2 | 12.5 | 38.8 | 18.9 | 13.4 |
| 8 | 85.4 | 23.9 | 71.7 | 38.7 | 13.7 | 48.8 | 5.0 | 36.9 | 13.1 | 11.8 |
| 9 | 80.9 | 15.0 | 73.7 | 47.2 | 7.2 | 52.0 | 26.9 | 34.1 | 30.1 | 17.9 |
| 10 | 74.7 | △3.5 | 64.4 | 8.4 | 10.3 | 53.3 | 5.1 | 31.0 | △6.5 | 22.2 |
| 11 | 53.0 | △33.3 | 52.1 | △14.2 | 0.9 | 42.2 | △20.9 | 24.1 | △27.5 | 18.1 |
| 12 | 47.1 | △35.4 | 43.9 | △22.6 | 3.2 | 32.7 | △34.3 | 27.6 | △20.9 | 5.1 |
| 2009. 1 | 44.6 | △38.6 | 40.8 | △35.7 | 3.8 | 31.6 | △40.2 | 23.2 | △34.4 | 8.4 |

라. 외채 · 외환보유액 · 외국인투자 · 원유도입

(억달러)

| | 총외채 ¹⁾ | 대외채권 | 외환보유액 ²⁾ | 순채권 | 외국인투자 ³⁾ (백만달러) | 원유도입 ⁴⁾ | |
|---------|-------------------|-------|---------------------|-------|-------------------------------|--------------------|------------------|
| | | | | | | 도입량 (백만BBL) | 도입단가 (달러/BBL) |
| 1996 | 1,574 | 1,111 | 294.2 | △462 | 3,203 | 721.9 | 20.11 |
| 1997 | 1,742 | 1,061 | 88.7 | △681 | 6,971 | 873.4 | 20.34 |
| 1998 | 1,638 | 1,293 | 485.1 | △345 | 8,853 | 819.1 | 13.72 |
| 1999 | 1,529 | 1,461 | 740.5 | △68 | 15,545 | 874.1 | 16.91 |
| 2000 | 1,481 | 1,670 | 962.0 | 188 | 15,256 | 893.9 | 28.22 |
| 2001 | 1,287 | 1,637 | 1,028.2 | 350 | 11,287 | 859.4 | 24.86 |
| 2002 | 1,415 | 1,843 | 1,214.1 | 428 | 9,095 | 791.0 | 24.24 |
| 2003 | 1,574 | 2,301 | 1,553.5 | 727 | 6,471 | 804.8 | 28.73 |
| 2004 | 1,723 | 2,889 | 1,990.7 | 1,167 | 12,796 | 825.8 | 36.18 |
| 2005 | 1,879 | 3,171 | 2,103.9 | 1,292 | 11,566 | 843.2 | 50.53 |
| 2006 | 2,601 | 3,809 | 2,389.6 | 1,208 | 11,242 | 888.8 | 62.83 |
| 2007 | 3,832 | 4,206 | 2,622.2 | 374 | 10,514 | 872.5 | 69.36 |
| 2008 | 3,805 | 3,482 | 2,012.2 | △323 | 11,705 | - | - |
| 2007. 3 | 2,828 | 3,800 | 2,439.2 | 972 | 1,599 | 80.7 | 58.58 |
| 4 | - | - | 2,472.6 | - | - | 67.6 | 63.48 |
| 5 | - | - | 2,507.4 | - | - | 78.0 | 65.87 |
| 6 | 3,113 | 3,924 | 2,507.0 | 812 | 1,769 | 70.7 | 68.40 |
| 7 | - | - | 2,548.4 | - | - | 72.8 | 70.80 |
| 8 | - | - | 2,553.0 | - | - | 68.9 | 70.51 |
| 9 | 3,418 | 4,088 | 2,572.9 | 670 | 2,951 | 68.2 | 72.54 |
| 10 | - | - | 2,601.4 | - | - | 71.4 | 77.47 |
| 11 | - | - | 2,619.3 | - | - | 78.1 | 84.30 |
| 12 | 3,832 | 4,206 | 2,622.2 | 374 | 4,195 | 73.9 | 88.49 |
| 2008. 1 | - | - | 2,618.7 | - | - | 82.3 | 89.16 |
| 2 | - | - | 2,623.6 | - | - | 67.9 | 93.06 |
| 3 | 4,158 | 4,282 | 2,642.5 | 125 | 2,715 | 72.8 | 95.09 |
| 4 | - | - | 2,604.8 | - | - | 67.5 | 101.93 |
| 5 | - | - | 2,582.0 | - | - | 76.0 | 112.07 |
| 6 | 4,217 | 4,239 | 2,581.0 | 23 | 1,832 | 67.5 | 125.07 |
| 7 | - | - | 2,475.2 | - | - | 71.7 | 130.87 |
| 8 | - | - | 2,432.0 | - | - | 70.3 | 127.52 |
| 9 | 4,256 | 4,016 | 2,396.7 | △240 | 2,873 | 69.1 | 109.80 |
| 10 | - | - | 2,122.5 | - | - | 70.8 | 88.82 |
| 11 | - | - | 2,005.1 | - | - | 74.3 | 63.89 |
| 12 | 3,805 | 3,482 | 2,012.2 | △323 | 4,283 | 75.1 | 47.40 |
| 2009. 1 | - | - | 2,017.4 | - | - | 93.4 | 43.35 |
| 2 | - | - | 2,015.4 | - | - | - | - |

주 : 1) IMF, World Bank 등 9개 국제기구가 마련한 새로운 편제 기준, 분기별 발표
 2) 가용외환 보유액 기준 3) 신고기준, 분기별 발표 4) 한국석유공사 CIF 기준

마. 주요국가의 환율변동 비교

| | 한국(원/달러) | | | 일 본(¥/달러) ⁴⁾ | | 대 만(NT달러/달러) ⁴⁾ | | 유 로(달러/EUR) | |
|-----------|-------------------|-------------------|--------------------|-------------------------|--------|----------------------------|--------|-------------|--------|
| | 기 말 ¹⁾ | 절상률 ²⁾ | 기간평균 ³⁾ | 기 말 | 절상률 | 기 말 | 절상률 | 기 말 | 절상률 |
| 1994 | 788.7 | 2.46 | 803.62 | 99.75 | 12.13 | 26.30 | 1.25 | | |
| 1995 | 774.7 | 1.81 | 771.04 | 103.40 | △3.53 | 27.47 | △4.26 | | |
| 1996 | 844.2 | △8.23 | 804.78 | 116.20 | △11.02 | 27.50 | △0.11 | | |
| 1997 | 1,415.2 | △40.35 | 951.11 | 130.10 | △10.68 | 32.64 | △15.64 | | |
| 1998 | 1,207.8 | 17.17 | 1,398.88 | 114.65 | 13.48 | 32.23 | 1.24 | 1.1668 | - |
| 1999 | 1,145.4 | 5.45 | 1,189.48 | 102.10 | 12.29 | 31.49 | 2.35 | 1.0045 | △13.91 |
| 2000 | 1,259.7 | △9.07 | 1,130.61 | 114.36 | △10.72 | 32.99 | △4.55 | 0.9425 | △6.17 |
| 2001 | 1,326.1 | △5.01 | 1,290.83 | 131.38 | △12.95 | 35.08 | △5.97 | 0.8843 | △6.18 |
| 2002 | 1,200.4 | 10.47 | 1,251.24 | 118.52 | 10.85 | 34.74 | 0.99 | 1.0475 | 18.46 |
| 2003 | 1,197.8 | 0.22 | 1,191.89 | 106.99 | 10.78 | 34.03 | 2.09 | 1.2545 | 19.76 |
| 2004 | 1,043.8 | 14.75 | 1,144.67 | 103.14 | 3.73 | 31.97 | 6.44 | 1.3633 | 8.67 |
| 2005 | 1,013.0 | 3.04 | 1,024.31 | 117.81 | △12.45 | 33.10 | △3.41 | 1.1840 | △13.15 |
| 2006 | 929.6 | 8.97 | 955.51 | 118.90 | △0.92 | 32.59 | 1.56 | 1.3148 | 11.05 |
| 2007 | 938.2 | △0.92 | 929.20 | 112.59 | 5.60 | 32.53 | 0.18 | 1.4723 | 11.98 |
| 2008 | 1,281.8 | △26.81 | 1,102.60 | 90.22 | 24.80 | 32.85 | △0.97 | 1.4093 | △4.28 |
| 2006. III | 945.2 | 7.17 | 961.10 | 117.83 | △0.02 | 32.94 | 0.49 | 1.2703 | 7.29 |
| IV | 929.6 | 8.97 | 955.51 | 118.90 | △0.92 | 32.59 | 1.56 | 1.3148 | 11.05 |
| 2007. I | 940.3 | △1.14 | 938.90 | 117.98 | 0.78 | 33.06 | △1.42 | 1.3336 | 1.43 |
| II | 926.8 | 0.30 | 934.08 | 123.18 | △3.47 | 32.79 | △0.61 | 1.3444 | 2.25 |
| III | 920.7 | 0.97 | 932.15 | 115.56 | 2.89 | 32.93 | △1.03 | 1.4151 | 7.63 |
| IV | 938.2 | △0.92 | 929.20 | 112.59 | 5.60 | 32.53 | 0.18 | 1.4723 | 11.98 |
| 2008. I | 991.7 | △5.39 | 955.97 | 99.15 | 13.56 | 30.40 | 7.01 | 1.5781 | 7.19 |
| II | 1,043.4 | △10.08 | 986.09 | 106.28 | 5.94 | 30.37 | 7.11 | 1.5786 | 7.22 |
| III | 1,187.7 | △21.01 | 1,012.57 | 103.80 | 8.47 | 32.00 | 1.66 | 1.4374 | △2.37 |
| IV | 1,281.8 | △26.81 | 1,102.60 | 90.22 | 24.80 | 32.85 | △0.97 | 1.4093 | △4.28 |
| 2007. 6 | 926.8 | 0.30 | 934.08 | 123.18 | △3.47 | 32.79 | △0.61 | 1.3444 | 2.25 |
| 7 | 923.2 | 0.69 | 931.87 | 119.19 | △0.24 | 32.86 | △0.82 | 1.3723 | 4.37 |
| 8 | 939.9 | △1.10 | 932.13 | 116.05 | 2.46 | 33.06 | △1.42 | 1.3643 | 3.76 |
| 9 | 920.7 | 0.97 | 932.15 | 115.56 | 2.89 | 32.93 | △1.03 | 1.4151 | 7.63 |
| 10 | 907.4 | 2.45 | 930.41 | 114.70 | 3.66 | 32.39 | 0.62 | 1.4436 | 9.80 |
| 11 | 929.6 | 0.00 | 929.12 | 109.82 | 8.27 | 32.32 | 0.84 | 1.4757 | 12.24 |
| 12 | 938.2 | △0.92 | 929.20 | 112.59 | 5.60 | 32.53 | 0.18 | 1.4723 | 11.98 |
| 2008. 1 | 943.9 | △0.60 | 942.39 | 106.17 | 6.05 | 32.29 | 0.74 | 1.4857 | 0.91 |
| 2 | 937.3 | 0.10 | 943.43 | 105.35 | 6.87 | 31.18 | 4.33 | 1.5188 | 3.16 |
| 3 | 991.7 | △5.39 | 955.97 | 99.15 | 13.56 | 30.40 | 7.01 | 1.5781 | 7.19 |
| 4 | 999.7 | △6.15 | 963.83 | 103.95 | 8.31 | 30.41 | 6.97 | 1.5567 | 5.73 |
| 5 | 1,031.4 | △9.04 | 977.54 | 105.57 | 6.65 | 30.50 | 6.66 | 1.5509 | 5.34 |
| 6 | 1,043.4 | △10.08 | 986.09 | 106.28 | 5.94 | 30.37 | 7.11 | 1.5786 | 7.22 |
| 7 | 1,008.5 | △6.97 | 991.37 | 107.98 | 4.62 | 30.64 | 6.04 | 1.5595 | 6.71 |
| 8 | 1,081.8 | △13.27 | 997.48 | 109.51 | 2.82 | 31.48 | 3.34 | 1.4700 | △0.16 |
| 9 | 1,187.7 | △21.01 | 1,012.57 | 103.80 | 8.47 | 32.00 | 1.66 | 1.4374 | △2.37 |
| 10 | 1,291.4 | △27.35 | 1,045.98 | 98.88 | 13.87 | 33.28 | △2.25 | 1.2888 | △12.46 |
| 11 | 1,482.7 | △36.72 | 1,076.30 | 95.43 | 17.99 | 33.32 | △2.37 | 1.2913 | △12.29 |
| 12 | 1,281.8 | △26.81 | 1,102.60 | 90.22 | 24.80 | 32.85 | △0.97 | 1.4093 | △4.28 |
| 2009. 1 | 1,368.5 | △6.34 | 1,352.70 | 89.98 | 0.27 | 33.57 | △2.14 | 1.2892 | △8.52 |
| 2 | 1,516.4 | △15.47 | 1,388.85 | 98.40 | △8.31 | 34.93 | △5.95 | 1.2737 | △9.62 |

주: 1) 매매기준율
 2) 절상률은 전년말 대비
 3) 시장 평균환율(연간누계평균)
 4) 일본시장, 대만시장의 현지일 기준

4. 통화 · 금리

(10억원, 전년동기대비, %)

| | 본 원 통 화 ¹⁾ | | | | M1 ²⁾ | | | |
|---------|-----------------------|---------|----------|---------|------------------|---------|-----------|---------|
| | 말 잔 액 | | 평균잔액 | | 말 잔 액 | | 평균잔액 | |
| | 10억원 | 증감률 (%) | 10억원 | 증감률 (%) | 10억원 | 증감률 (%) | 10억원 | 증감률 (%) |
| 1997 | 22,519.3 | △12.5 | 21,116.0 | △15.0 | 128,931.0 | 12.3 | 117,963.0 | 18.2 |
| 1998 | 20,703.0 | △8.1 | 19,593.0 | △7.2 | 121,731.1 | △5.6 | 113,659.4 | △3.6 |
| 1999 | 28,486.7 | 37.6 | 21,961.7 | 12.1 | 170,659.4 | 40.2 | 147,285.2 | 29.6 |
| 2000 | 28,238.1 | △0.9 | 26,357.0 | 20.0 | 196,714.5 | 15.3 | 183,349.9 | 24.5 |
| 2001 | 32,826.8 | 16.3 | 29,375.9 | 11.5 | 246,720.5 | 25.4 | 216,442.4 | 18.0 |
| 2002 | 37,987.4 | 15.7 | 33,579.3 | 14.3 | 283,580.8 | 14.9 | 265,042.4 | 22.5 |
| 2003 | 40,749.0 | 7.3 | 35,754.7 | 6.5 | 298,952.9 | 5.4 | 283,397.4 | 6.9 |
| 2004 | 38,791.8 | △4.8 | 37,272.4 | 4.2 | 321,727.7 | 7.6 | 306,839.8 | 8.3 |
| 2005 | 43,249.0 | 11.5 | 38,785.2 | 4.1 | 332,344.9 | 3.3 | 332,902.1 | 8.5 |
| 2006 | 51,869.5 | 19.9 | 41,664.0 | 7.4 | 371,087.6 | 11.7 | 330,134.1 | △0.8 |
| 2007 | 56,399.0 | 8.7 | 48,543.7 | 16.5 | 316,382.7 | △14.7 | 312,832.3 | △5.2 |
| 2008 | 64,846.3 | 15.0 | 52,272.8 | 7.7 | 330,623.7 | 4.5 | 307,273.6 | △1.8 |
| 2006.11 | 39,721.1 | △2.6 | 41,507.4 | 5.2 | 344,526.7 | 11.7 | 337,666.0 | 10.0 |
| 12 | 51,869.5 | 19.9 | 44,876.4 | 11.3 | 371,087.6 | 11.7 | 351,588.5 | 10.4 |
| 2007. 1 | 48,689.8 | 10.7 | 47,851.4 | 15.8 | 348,010.2 | 6.6 | 353,494.2 | 7.9 |
| 2 | 46,907.2 | 12.7 | 49,493.5 | 18.8 | 348,717.8 | 7.7 | 350,734.7 | 7.4 |
| 3 | 50,807.8 | 12.1 | 48,936.8 | 19.4 | 310,482.8 | △3.7 | 335,446.8 | 3.0 |
| 4 | 50,815.1 | 22.1 | 47,485.3 | 15.3 | 302,620.9 | △7.4 | 305,602.5 | △5.7 |
| 5 | 48,721.5 | 18.1 | 48,092.5 | 18.1 | 297,872.6 | △9.4 | 301,184.5 | △7.0 |
| 6 | 50,636.7 | 17.6 | 47,914.3 | 17.7 | 307,489.2 | △9.3 | 302,511.7 | △7.5 |
| 7 | 49,232.9 | 19.2 | 47,500.5 | 13.2 | 297,752.3 | △10.0 | 302,375.6 | △8.4 |
| 8 | 49,243.4 | 15.3 | 47,823.9 | 18.7 | 293,370.3 | △9.7 | 298,066.1 | △8.6 |
| 9 | 51,017.2 | 17.7 | 48,870.6 | 17.8 | 304,024.2 | △10.9 | 299,048.0 | △8.7 |
| 10 | 52,200.7 | 37.4 | 49,370.6 | 14.3 | 304,054.0 | △9.5 | 297,999.3 | △10.7 |
| 11 | 51,979.8 | 30.9 | 48,831.0 | 17.6 | 306,940.7 | △10.9 | 299,714.7 | △11.2 |
| 12 | 56,399.0 | 8.7 | 50,353.8 | 12.2 | 316,382.7 | △14.7 | 307,809.3 | △12.5 |
| 2008. 1 | 53,108.2 | 9.1 | 50,260.5 | 5.0 | 299,221.3 | △14.0 | 305,868.0 | △13.5 |
| 2 | 49,614.9 | 5.8 | 52,563.7 | 6.2 | 301,597.8 | △13.5 | 304,580.7 | △13.2 |
| 3 | 49,303.7 | △3.0 | 49,571.5 | 1.3 | 294,147.1 | △5.3 | 299,792.8 | △10.6 |
| 4 | 49,911.9 | △1.8 | 50,683.6 | 6.7 | 300,930.3 | △0.6 | 298,474.4 | △2.3 |
| 5 | 54,088.5 | 11.0 | 50,502.5 | 5.0 | 305,517.0 | 2.6 | 304,239.8 | 1.0 |
| 6 | 52,599.8 | 3.9 | 51,274.4 | 7.0 | 312,889.1 | 1.8 | 305,514.3 | 1.0 |
| 7 | 53,433.0 | 8.5 | 50,600.6 | 6.5 | 306,116.2 | 2.8 | 306,584.4 | 1.4 |
| 8 | 55,442.0 | 12.6 | 51,981.0 | 8.7 | 307,518.7 | 4.8 | 304,538.7 | 2.2 |
| 9 | 58,349.4 | 14.4 | 53,303.9 | 9.1 | 315,216.1 | 3.7 | 307,067.8 | 2.7 |
| 10 | 53,287.3 | 2.1 | 52,976.5 | 7.3 | 315,925.8 | 3.9 | 310,565.5 | 4.2 |
| 11 | 58,438.6 | 12.4 | 54,254.5 | 11.1 | 322,937.9 | 5.2 | 316,330.9 | 5.5 |
| 12 | 64,846.3 | 15.0 | 59,300.7 | 17.8 | 330,623.7 | 4.5 | 323,725.9 | 5.2 |

주: 1) 본원통화=화폐발행액(기념화폐 제외)+지급준비예치금

2) M1(협의통화)=현금통화(기념화폐를 제외한 민간화폐보유액)+요구불예금 및 수시입출식 저축성예금 (투신사 MMF 포함)

(10억원, 전년동기대비, %)

| | M2 ³⁾ | | | | L1 ⁴⁾ | | | |
|---------|------------------|---------|-------------|---------|------------------|---------|-------------|---------|
| | 말 잔액 | | 평균잔액 | | 말 잔액 | | 평균잔액 | |
| | 10억원 | 증감률 (%) | 10억원 | 증감률 (%) | 10억원 | 증감률 (%) | 10억원 | 증감률 (%) |
| 1997 | 517,306.9 | 19.7 | 482,437.8 | 18.0 | 700,285.4 | 13.9 | 659,019.0 | 16.3 |
| 1998 | 639,664.3 | 23.7 | 596,168.3 | 23.6 | 787,627.3 | 12.5 | 750,850.5 | 13.9 |
| 1999 | 672,544.4 | 5.1 | 676,674.7 | 13.5 | 850,827.8 | 8.0 | 835,924.5 | 11.3 |
| 2000 | 707,698.9 | 5.2 | 691,393.5 | 2.2 | 911,641.8 | 7.1 | 882,764.3 | 5.6 |
| 2001 | 764,979.3 | 8.1 | 739,337.0 | 6.9 | 1,017,715.3 | 11.6 | 967,324.9 | 9.6 |
| 2002 | 872,075.6 | 14.0 | 824,227.8 | 11.5 | 1,155,739.8 | 13.6 | 1,092,168.8 | 12.9 |
| 2003 | 898,069.4 | 3.0 | 888,988.6 | 7.9 | 1,209,750.8 | 4.7 | 1,187,839.8 | 8.8 |
| 2004 | 954,722.5 | 6.3 | 929,621.8 | 4.6 | 1,295,821.8 | 7.1 | 1,260,518.9 | 6.1 |
| 2005 | 1,021,448.7 | 7.0 | 993,960.1 | 6.9 | 1,391,559.6 | 7.4 | 1,348,818.8 | 7.0 |
| 2006 | 1,149,262.1 | 12.5 | 1,076,682.4 | 8.3 | 1,538,299.7 | 10.5 | 1,454,858.8 | 7.9 |
| 2007 | 1,273,611.9 | 10.8 | 1,197,094.8 | 11.2 | 1,691,565.2 | 10.0 | 1,603,516.0 | 10.2 |
| 2008 | 1,425,887.5 | 12.0 | 1,367,713.4 | 14.3 | 1,846,283.7 | 9.1 | 1,794,820.6 | 11.9 |
| 2007. 1 | 1,143,372.7 | 11.6 | 1,143,814.9 | 11.3 | 1,535,799.5 | 10.4 | 1,536,010.8 | 9.8 |
| 2 | 1,150,628.0 | 11.1 | 1,154,108.8 | 11.5 | 1,546,867.2 | 10.0 | 1,547,512.8 | 9.9 |
| 3 | 1,164,050.7 | 11.9 | 1,162,429.3 | 11.5 | 1,559,775.9 | 10.8 | 1,557,701.9 | 10.2 |
| 4 | 1,161,264.0 | 10.6 | 1,165,291.0 | 11.1 | 1,563,301.8 | 9.8 | 1,564,339.3 | 10.1 |
| 5 | 1,176,276.8 | 10.5 | 1,171,148.4 | 10.9 | 1,581,906.0 | 10.2 | 1,575,635.4 | 10.1 |
| 6 | 1,204,132.9 | 11.3 | 1,190,080.2 | 10.9 | 1,608,927.4 | 10.6 | 1,596,407.1 | 10.4 |
| 7 | 1,202,371.7 | 11.7 | 1,200,892.7 | 10.9 | 1,607,577.7 | 10.1 | 1,606,424.5 | 10.0 |
| 8 | 1,208,678.2 | 11.3 | 1,208,052.8 | 11.4 | 1,620,365.2 | 10.1 | 1,618,788.3 | 10.3 |
| 9 | 1,227,055.3 | 10.3 | 1,219,265.1 | 11.0 | 1,642,772.5 | 9.8 | 1,631,969.6 | 10.3 |
| 10 | 1,244,218.2 | 11.9 | 1,229,742.1 | 10.8 | 1,665,094.7 | 11.2 | 1,649,837.0 | 10.4 |
| 11 | 1,260,623.4 | 11.7 | 1,250,790.1 | 11.3 | 1,680,476.4 | 10.7 | 1,668,541.4 | 10.4 |
| 12 | 1,273,611.9 | 10.8 | 1,269,522.5 | 11.5 | 1,691,565.2 | 10.0 | 1,689,023.8 | 10.6 |
| 2008. 1 | 1,295,781.1 | 13.3 | 1,286,407.8 | 12.5 | 1,712,839.5 | 11.5 | 1,711,196.8 | 11.4 |
| 2 | 1,315,172.2 | 14.3 | 1,309,161.7 | 13.4 | 1,728,493.7 | 11.7 | 1,726,407.2 | 11.6 |
| 3 | 1,316,505.1 | 13.1 | 1,324,032.7 | 13.9 | 1,739,648.7 | 11.5 | 1,743,481.7 | 11.9 |
| 4 | 1,350,862.3 | 16.3 | 1,339,434.9 | 14.9 | 1,776,764.8 | 13.7 | 1,762,945.3 | 12.7 |
| 5 | 1,362,825.6 | 15.9 | 1,356,612.9 | 15.8 | 1,790,783.8 | 13.2 | 1,782,721.1 | 13.1 |
| 6 | 1,368,551.7 | 13.6 | 1,369,728.1 | 15.1 | 1,794,340.1 | 11.5 | 1,798,774.9 | 12.7 |
| 7 | 1,375,993.6 | 14.4 | 1,378,914.3 | 14.8 | 1,800,110.0 | 12.0 | 1,801,540.6 | 12.1 |
| 8 | 1,394,030.4 | 15.3 | 1,386,101.1 | 14.7 | 1,821,200.0 | 12.4 | 1,810,535.1 | 11.8 |
| 9 | 1,392,431.9 | 13.5 | 1,395,719.2 | 14.5 | 1,827,677.8 | 11.3 | 1,831,313.4 | 12.2 |
| 10 | 1,411,370.4 | 13.4 | 1,403,984.2 | 14.2 | 1,841,360.8 | 10.6 | 1,845,717.7 | 11.9 |
| 11 | 1,427,905.3 | 13.3 | 1,426,165.1 | 14.0 | 1,856,761.2 | 10.5 | 1,859,348.8 | 11.4 |
| 12 | 1,425,887.5 | 12.0 | 1,436,298.3 | 13.1 | 1,845,199.1 | 9.1 | 1,865,027.6 | 10.4 |

주 : 3, M2(광의통화)=M1+기간물 예·적금 및 부금+시장형금융상품(양도성예금증서, 환매조건부채권매도, 표지어음 등)+실적배당형 상품(금전신탁, 수익증권 등)+금융채+기타(투신증권저축, 종합금융회사 발행어음 등) 단, 장기(만기 2년 이상) 금융상품 제외

4, M3(총유동성)=현금통화+은행 및 비은행금융기관 예수금+금융채+상업어음매출+양도성예금증서+환매조건부채권매도+표지어음(1989년 11월부터 표지어음 포함)

* M1, M2는 예금취급기관(중앙은행, 일반은행, 특수은행, 수출입은행, 중금사, 투신사, 은행신탁, 상호저축은행, 새마을금고, 신협, 상호금융, 우체국예금)을, M3는 예금취급기관, 한국증권금융 및 생명보험회사를 각각 대상금융기관으로 함

(10억원, 전년동기대비, %)

| | 화폐발행액 | | 회사채 유통수 익률 (3年) | CD 유통수 익률 (91物) | 콜금리 (1日) | 어음부도율(금액기준) ⁵⁾ | | 주 식 | |
|---------|----------|------------|--------------------------|--------------------------|-------------|---------------------------|------|------------|----------------------|
| | 말잔액 | 증감률 (%) | | | | 서 울 | 전 국 | 평 지 균 수 | 거 래 량 (일평균 만주) |
| 1997 | 17,786.1 | △0.7 | 13.39 | 13.39 | 13.14 | 0.46 | 0.52 | 654.5 | 4,461 |
| 1998 | 15,934.1 | △10.4 | 14.99 | 14.99 | 14.90 | 0.41 | 0.52 | 406.1 | 9,771 |
| 1999 | 22,573.4 | 41.7 | 8.86 | 6.81 | 4.99 | 0.44 | 0.43 | 806.8 | 27,879 |
| 2000 | 21,424.9 | △5.1 | 9.25 | 7.08 | 5.14 | 0.38 | 0.39 | 734.2 | 30,612 |
| 2001 | 22,336.0 | 4.3 | 7.04 | 5.3 | 4.70 | 0.38 | 0.38 | 572.8 | 30,616 |
| 2002 | 24,174.1 | 8.2 | 6.59 | 4.80 | 4.19 | 0.09 | 0.11 | 757.0 | 85,725 |
| 2003 | 24,490.9 | 1.3 | 5.43 | 4.31 | 3.98 | 0.13 | 0.17 | 679.8 | 54,201 |
| 2004 | 24,882.3 | 1.6 | 4.71 | 3.78 | 3.62 | 0.13 | 0.18 | 832.9 | 37,289 |
| 2005 | 26,135.8 | 5.0 | 4.69 | 3.65 | 3.32 | 0.10 | 0.14 | 1,073.6 | 46,763 |
| 2006 | 27,843.1 | 6.5 | 5.17 | 4.48 | 4.19 | 0.07 | 0.11 | 1,352.2 | 27,910 |
| 2007 | 29,321.9 | 5.3 | 5.70 | 5.16 | 4.77 | 0.06 | 0.11 | 1,712.5 | 36,373 |
| 2008 | 30,758.3 | 4.9 | 7.02 | 5.49 | 4.78 | 0.11 | 0.15 | 1,529.5 | 35,521 |
| 2007. 2 | 30,432.2 | 12.7 | 5.28 | 4.95 | 4.60 | 0.07 | 0.10 | 1,434.9 | 23,058 |
| 3 | 27,782.3 | 6.0 | 5.20 | 4.94 | 4.59 | 0.04 | 0.07 | 1,431.6 | 27,675 |
| 4 | 27,531.7 | 4.0 | 5.34 | 4.95 | 4.66 | 0.05 | 0.11 | 1,517.1 | 37,378 |
| 5 | 27,355.8 | 3.2 | 5.49 | 5.04 | 4.61 | 0.05 | 0.09 | 1,614.9 | 41,632 |
| 6 | 26,995.7 | 3.9 | 5.64 | 5.03 | 4.53 | 0.05 | 0.13 | 1,754.3 | 50,198 |
| 7 | 27,192.2 | 4.3 | 5.75 | 5.05 | 4.66 | 0.04 | 0.10 | 1,911.6 | 49,160 |
| 8 | 27,176.1 | 5.8 | 5.70 | 5.21 | 4.90 | 0.05 | 0.09 | 1,815.0 | 39,192 |
| 9 | 31,369.1 | 7.7 | 5.85 | 5.34 | 4.97 | 0.08 | 0.11 | 1,879.0 | 41,048 |
| 10 | 28,241.9 | 3.9 | 5.98 | 5.34 | 5.00 | 0.10 | 0.14 | 2,004.6 | 43,994 |
| 11 | 28,428.6 | 5.2 | 6.16 | 5.43 | 5.00 | 0.12 | 0.16 | 1,924.8 | 33,509 |
| 12 | 29,321.9 | 5.3 | 6.73 | 5.73 | 4.98 | 0.06 | 0.12 | 1,903.6 | 30,214 |
| 2008. 1 | 31,649.9 | 14.3 | 6.64 | 5.81 | 4.99 | 0.09 | 0.12 | 1,732.3 | 28,724 |
| 2 | 29,662.1 | △2.5 | 6.27 | 5.28 | 4.97 | 0.05 | 0.09 | 1,689.5 | 32,050 |
| 3 | 28,528.5 | 2.7 | 6.13 | 5.25 | 4.97 | 0.12 | 0.14 | 1,651.2 | 28,938 |
| 4 | 28,775.8 | 4.5 | 5.91 | 5.38 | 4.99 | 0.24 | 0.30 | 1,776.6 | 29,206 |
| 5 | 28,625.7 | 4.6 | 6.22 | 5.36 | 4.97 | 0.15 | 0.21 | 1,846.8 | 31,180 |
| 6 | 28,382.5 | 5.1 | 6.68 | 5.36 | 4.95 | 0.11 | 0.15 | 1,758.2 | 31,570 |
| 7 | 28,440.0 | 4.6 | 6.99 | 5.52 | 4.98 | 0.05 | 0.09 | 1,569.6 | 29,590 |
| 8 | 28,581.2 | 5.2 | 7.11 | 5.77 | 5.22 | 0.07 | 0.09 | 1,537.5 | 23,932 |
| 9 | 29,893.0 | △4.7 | 7.46 | 5.79 | 5.22 | 0.06 | 0.09 | 1,446.6 | 39,363 |
| 10 | 29,585.3 | 4.9 | 7.95 | 6.03 | 4.88 | 0.11 | 0.16 | 1,201.7 | 45,825 |
| 11 | 29,929.2 | 5.3 | 8.56 | 5.62 | 4.00 | 0.10 | 0.15 | 1,073.9 | 56,014 |
| 12 | 30,758.3 | 4.9 | 8.35 | 4.68 | 3.27 | 0.13 | 0.20 | 1,114.9 | 49,579 |
| 2009. 1 | - | - | 7.34 | 3.22 | 2.43 | 0.13 | 0.17 | 1,156.4 | 38,011 |
| 2 | - | - | 7.07 | 2.70 | 2.06 | - | - | 1,140.0 | 51,727 |

주: 5) 전자결제 조정전

5. 물가 및 수출입 단가

(2005=100, %)

| | 생산자물가 | | | 소비자물가 | | | Core | | 수출단가 | | 수입단가 | | 교역조건 | |
|---------|-------|------|------|-------|-----|------|-------|-----|-------|-------|-------|-------|-------|-------|
| | 지수 | 동기비 | 전년말비 | 지수 | 동기비 | 전년말비 | 지수 | 동기비 | 지수 | 동기비 | 지수 | 동기비 | 지수 | 동기비 |
| 1996 | 78.2 | 3.3 | 3.7 | 73.3 | 4.9 | 4.9 | 77.1 | 5.1 | 151.5 | △13.2 | 95.4 | △4.1 | 158.7 | △9.5 |
| 1997 | 81.2 | 3.8 | 9.6 | 76.6 | 4.4 | 6.6 | 79.8 | 3.4 | 137.9 | △9.0 | 89.3 | △6.4 | 154.5 | △2.6 |
| 1998 | 91.1 | 12.2 | 3.5 | 82.3 | 7.5 | 4.0 | 84.5 | 5.9 | 110.0 | △20.2 | 74.5 | △16.6 | 147.6 | △4.5 |
| 1999 | 89.2 | △2.1 | 1.0 | 83.0 | 0.8 | 1.4 | 84.7 | 0.3 | 107.4 | △2.4 | 74.4 | △0.1 | 144.3 | △2.2 |
| 2000 | 91.0 | 2.0 | 0.6 | 84.9 | 2.3 | 2.8 | 86.3 | 1.9 | 107.8 | 0.4 | 85.2 | 14.5 | 126.5 | △12.3 |
| 2001 | 90.6 | △0.4 | △2.5 | 88.3 | 4.1 | 3.2 | 89.5 | 3.6 | 93.7 | △13.1 | 77.5 | △9.0 | 120.9 | △4.4 |
| 2002 | 90.3 | △0.3 | 2.3 | 90.8 | 2.8 | 3.7 | 92.1 | 3.0 | 89.6 | △4.4 | 74.6 | △3.7 | 120.2 | △0.6 |
| 2003 | 92.3 | 2.2 | 3.2 | 93.9 | 3.5 | 3.4 | 94.9 | 3.1 | 91.7 | 2.3 | 81.4 | 9.1 | 112.6 | △6.3 |
| 2004 | 97.9 | 6.1 | 5.3 | 97.3 | 3.6 | 3.0 | 97.7 | 2.9 | 98.7 | 7.6 | 91.4 | 12.3 | 108.0 | △4.1 |
| 2005 | 100.0 | 2.1 | 1.5 | 100.0 | 2.8 | 2.6 | 100.0 | 2.3 | 100.0 | 1.3 | 100.0 | 9.4 | 100.0 | △7.4 |
| 2006 | 100.9 | 0.9 | 0.3 | 102.2 | 2.2 | 2.1 | 101.8 | 1.8 | 100.6 | 0.6 | 107.7 | 7.7 | 93.4 | △6.6 |
| 2007 | 102.3 | 1.4 | 3.6 | 104.8 | 2.5 | 3.6 | 104.2 | 2.4 | 103.8 | 3.2 | 114.0 | 5.8 | 91.1 | △2.5 |
| 2008 | 111.1 | 8.6 | 5.6 | 109.7 | 4.7 | 4.1 | 108.6 | 4.2 | 108.4 | 4.4 | 138.1 | 21.1 | 78.5 | △13.8 |
| 2007. 2 | 100.6 | 0.1 | 0.1 | 103.5 | 2.2 | 0.9 | 103.1 | 2.3 | 102.2 | 3.8 | 105.2 | △0.2 | 97.2 | 4.0 |
| 3 | 101.0 | 0.6 | 0.5 | 104.1 | 2.2 | 1.5 | 103.8 | 2.4 | 101.4 | 4.5 | 108.5 | 4.5 | 93.5 | 0.1 |
| 4 | 101.7 | 1.1 | 1.2 | 104.5 | 2.5 | 1.9 | 104.1 | 2.6 | 102.6 | 6.0 | 109.8 | 4.4 | 93.4 | 1.5 |
| 5 | 102.3 | 1.4 | 1.8 | 104.6 | 2.3 | 1.9 | 104.1 | 2.2 | 102.6 | 3.3 | 110.8 | 1.8 | 92.6 | 1.4 |
| 6 | 102.5 | 1.7 | 2.0 | 104.6 | 2.5 | 1.9 | 104.2 | 2.3 | 102.4 | 2.3 | 113.1 | 4.5 | 90.5 | △2.2 |
| 7 | 102.7 | 1.6 | 2.2 | 105.0 | 2.5 | 2.3 | 104.4 | 2.3 | 104.2 | 1.8 | 113.9 | 2.4 | 91.5 | △0.8 |
| 8 | 102.6 | 0.9 | 2.1 | 105.1 | 2.0 | 2.4 | 104.5 | 2.3 | 105.0 | 1.0 | 116.2 | 3.6 | 90.4 | △2.5 |
| 9 | 103.1 | 1.0 | 2.6 | 105.7 | 2.3 | 3.0 | 104.6 | 2.3 | 104.5 | 1.9 | 116.2 | 5.2 | 89.9 | △3.1 |
| 10 | 103.3 | 2.2 | 2.8 | 105.9 | 3.0 | 3.2 | 104.7 | 2.4 | 104.8 | 3.1 | 117.6 | 8.6 | 89.2 | △4.9 |
| 11 | 103.7 | 3.1 | 3.2 | 105.9 | 3.5 | 3.2 | 104.8 | 2.4 | 106.7 | 3.8 | 122.9 | 15.5 | 86.8 | △10.1 |
| 12 | 104.1 | 3.6 | 3.6 | 106.3 | 3.6 | 3.6 | 105.0 | 2.4 | 105.7 | 2.7 | 127.0 | 16.9 | 83.2 | △12.2 |
| 2008. 1 | 104.7 | 4.2 | 0.6 | 106.8 | 3.9 | 0.5 | 105.6 | 2.8 | 103.9 | 0.1 | 127.0 | 20.2 | 81.8 | △16.7 |
| 2 | 105.7 | 5.1 | 1.5 | 107.2 | 3.6 | 0.8 | 106.0 | 2.8 | 103.1 | 0.9 | 130.4 | 24.0 | 79.0 | △18.7 |
| 3 | 107.1 | 6.0 | 2.9 | 108.2 | 3.9 | 1.8 | 107.2 | 3.3 | 107.2 | 5.7 | 131.7 | 21.4 | 81.4 | △12.9 |
| 4 | 109.4 | 7.6 | 5.1 | 108.8 | 4.1 | 2.4 | 107.7 | 3.5 | 110.7 | 7.9 | 133.0 | 21.1 | 83.3 | △10.8 |
| 5 | 111.5 | 9.0 | 7.1 | 109.7 | 4.9 | 3.2 | 108.2 | 3.9 | 113.4 | 10.5 | 141.5 | 27.7 | 80.1 | △13.5 |
| 6 | 113.3 | 10.5 | 8.8 | 110.4 | 5.5 | 3.9 | 108.7 | 4.3 | 117.0 | 14.3 | 150.1 | 32.7 | 78.0 | △13.8 |
| 7 | 115.5 | 12.5 | 11.0 | 111.2 | 5.9 | 4.6 | 109.2 | 4.6 | 120.2 | 15.4 | 153.4 | 34.7 | 78.4 | △14.3 |
| 8 | 115.2 | 12.3 | 10.7 | 111.0 | 5.6 | 4.4 | 109.4 | 4.7 | 115.1 | 9.6 | 152.8 | 31.5 | 75.3 | △16.7 |
| 9 | 114.8 | 11.3 | 10.3 | 111.1 | 5.1 | 4.5 | 109.9 | 5.1 | 111.6 | 6.8 | 146.0 | 25.6 | 76.5 | △14.9 |
| 10 | 114.4 | 10.7 | 9.9 | 111.0 | 4.8 | 4.4 | 110.1 | 5.2 | 102.1 | △2.6 | 139.1 | 18.3 | 73.4 | △17.7 |
| 11 | 111.8 | 7.8 | 7.4 | 110.7 | 4.5 | 4.1 | 110.4 | 5.3 | 97.0 | △9.1 | 129.6 | 5.5 | 74.9 | △13.7 |
| 12 | 109.9 | 5.6 | 5.6 | 110.7 | 4.1 | 4.1 | 110.9 | 5.6 | 91.2 | △13.7 | 119.1 | △6.2 | 76.6 | △7.9 |
| 2009. 1 | 109.6 | 4.7 | △0.3 | 110.8 | 3.7 | 0.1 | 111.1 | 5.2 | - | - | - | - | - | - |
| 2 | - | - | - | 111.6 | 4.1 | 0.8 | 111.5 | 5.2 | - | - | - | - | - | - |

6. 고 용

(천명)

| | 15세이상 인 구 | 경제활동인구 (참 가 율) | 취 업 자 | 실 업 자 | 실 업 륜 (계절조정) | 업 금 ¹⁾ | | | |
|----------|--------------|-------------------|--------|-------|-----------------|-------------------|-----------------------|---------|-----------------------|
| | | | | | | 전 산 업 | | 제 조 업 | |
| | | | | | | 금액(천원) | 증가율 ²⁾ (%) | 금액(천원) | 증가율 ²⁾ (%) |
| 1997 | 34,851 | 21,782(62.5) | 21,214 | 568 | 2.6 | 1,463.3 | 7.0 | 1,326.2 | 5.2 |
| 1998 | 35,347 | 21,428(60.6) | 19,938 | 1,490 | 7.0 | 1,426.8 | △2.5 | 1,284.0 | △3.1 |
| 1999 | 35,757 | 21,666(60.6) | 20,291 | 1,374 | 6.3 | 1,599.2 | 12.1 | 1,475.5 | 14.9 |
| 2000 | 36,186 | 22,134(61.2) | 21,156 | 979 | 4.4 | 1,667.5 | 8.0 | 1,567.5 | 8.6 |
| 2001 | 36,579 | 22,471(61.4) | 21,572 | 899 | 4.0 | 1,752.4 | 5.1 | 1,659.1 | 5.8 |
| 2002 | 36,963 | 22,921(62.0) | 22,169 | 752 | 3.3 | 1,947.8 | 11.2 | 1,857.2 | 11.9 |
| 2003 | 37,340 | 22,957(61.5) | 22,139 | 818 | 3.6 | 2,127.4 | 9.2 | 2,017.9 | 8.7 |
| 2004 | 37,717 | 23,417(62.1) | 22,557 | 860 | 3.7 | 2,254.9 | 6.0 | 2,209.3 | 9.5 |
| 2005 | 38,300 | 23,743(62.0) | 22,856 | 887 | 3.7 | 2,404.4 | 6.6 | 2,387.6 | 8.1 |
| 2006 | 38,762 | 23,978(61.9) | 23,151 | 827 | 3.5 | 2,541.9 | 5.7 | 2,522.5 | 5.7 |
| 2007 | 39,170 | 24,216(61.8) | 23,433 | 783 | 3.2 | 2,683.2 | 5.6 | 2,688.4 | 6.6 |
| 2008 | 39,598 | 24,347(61.5) | 23,577 | 769 | 3.2 | - | - | - | - |
| 2006. IV | 38,890 | 24,084(61.9) | 23,303 | 780 | 3.2(3.4) | 2,721.6 | 7.0 | 2,787.0 | 8.5 |
| 2007. I | 38,997 | 23,692(60.8) | 22,841 | 851 | 3.6(3.2) | 2,625.6 | 5.6 | 2,578.4 | 5.7 |
| II | 39,135 | 24,489(62.6) | 23,698 | 791 | 3.2(3.3) | 2,523.7 | 5.2 | 2,491.1 | 6.4 |
| III | 39,232 | 24,367(62.1) | 23,610 | 756 | 3.1(3.3) | 2,759.2 | 7.8 | 2,782.8 | 10.3 |
| IV | 39,316 | 24,316(61.8) | 23,582 | 734 | 3.0(3.2) | 2,824.9 | 3.8 | 2,904.1 | 4.2 |
| 2008. I | 39,426 | 23,852(60.5) | 23,051 | 801 | 3.4(3.0) | 2,661.9 | 6.1 | 2,660.7 | 3.7 |
| II | 39,541 | 24,638(62.3) | 23,871 | 767 | 3.1(3.2) | 2,563.3 | 6.4 | 2,597.8 | 5.3 |
| III | 39,657 | 24,503(61.8) | 23,752 | 752 | 3.1(3.2) | 2,672.2 | 2.6 | 2,753.1 | 0.0 |
| IV | 39,766 | 24,394(61.3) | 23,636 | 757 | 3.1(3.2) | - | - | - | - |
| 2008. 1 | 39,388 | 23,738(60.3) | 22,964 | 775 | 3.3(3.0) | - | - | - | - |
| 2 | 39,427 | 23,703(60.1) | 22,884 | 819 | 3.5(3.0) | - | - | - | - |
| 3 | 39,464 | 24,114(61.1) | 23,305 | 810 | 3.4(3.1) | - | - | - | - |
| 4 | 39,501 | 24,495(62.0) | 23,711 | 784 | 3.2(3.2) | - | - | - | - |
| 5 | 39,540 | 24,692(62.4) | 23,939 | 753 | 3.0(3.2) | - | - | - | - |
| 6 | 39,581 | 24,727(62.5) | 23,963 | 764 | 3.1(3.2) | - | - | - | - |
| 7 | 39,622 | 24,673(62.3) | 23,903 | 769 | 3.1(3.2) | - | - | - | - |
| 8 | 39,657 | 24,380(61.5) | 23,617 | 764 | 3.1(3.2) | - | - | - | - |
| 9 | 39,692 | 24,456(61.6) | 23,734 | 722 | 3.0(3.1) | - | - | - | - |
| 10 | 39,727 | 24,582(61.9) | 23,847 | 736 | 3.0(3.1) | - | - | - | - |
| 11 | 39,767 | 24,566(61.8) | 23,816 | 750 | 3.1(3.3) | - | - | - | - |
| 12 | 39,804 | 24,032(60.4) | 23,245 | 787 | 3.3(3.1) | - | - | - | - |
| 2009. 1 | 39,864 | 23,709(59.5) | 22,861 | 848 | 3.6(3.3) | - | - | - | - |

주 : 1. '99이전은 상용근로자 10인이상, 2000년 이후는 상용근로자 5인이상 사업체 기준, 2008년부터 5인이상 사업체의 전체인로자 기준 2. 전년동기대비 증가율

7. 경 기

(2005=100, %)

| | 선행종합지수 | | | 동행종합지수 | | |
|----------|--------|------|------|--------|------|-------|
| | | 전월비 | 동월비 | | 전월비 | 순환변동치 |
| 2005. 8 | 101.0 | 0.8 | 5.1 | 101.0 | 0.7 | 99.5 |
| 9 | 101.5 | 0.5 | 5.3 | 101.3 | 0.3 | 99.4 |
| 10 | 101.8 | 0.3 | 5.4 | 101.4 | 0.1 | 99.1 |
| 11 | 102.6 | 0.8 | 5.8 | 102.3 | 0.9 | 99.6 |
| 12 | 103.5 | 0.9 | 6.5 | 103.1 | 0.8 | 99.9 |
| 2006. 1 | 104.2 | 0.7 | 6.9 | 104.0 | 0.9 | 100.4 |
| 2 | 104.3 | 0.1 | 6.4 | 104.1 | 0.1 | 100.1 |
| 3 | 104.2 | △0.1 | 5.8 | 104.5 | 0.4 | 100.1 |
| 4 | 104.3 | 0.1 | 5.4 | 104.6 | 0.1 | 99.8 |
| 5 | 104.6 | 0.3 | 5.2 | 105.2 | 0.6 | 99.9 |
| 6 | 105.0 | 0.4 | 5.0 | 105.5 | 0.3 | 99.8 |
| 7 | 105.2 | 0.2 | 4.5 | 105.2 | △0.3 | 99.1 |
| 8 | 105.6 | 0.4 | 4.3 | 105.6 | 0.4 | 99.1 |
| 9 | 106.3 | 0.7 | 4.5 | 106.4 | 0.8 | 99.4 |
| 10 | 107.2 | 0.8 | 5.0 | 108.3 | 1.8 | 100.7 |
| 11 | 108.0 | 0.7 | 5.3 | 109.1 | 0.7 | 101.1 |
| 12 | 108.6 | 0.6 | 5.3 | 109.4 | 0.3 | 101.0 |
| 2007. 1 | 109.1 | 0.5 | 5.4 | 109.4 | 0.0 | 100.6 |
| 2 | 109.9 | 0.7 | 5.8 | 109.8 | 0.4 | 100.6 |
| 3 | 110.3 | 0.4 | 5.7 | 110.2 | 0.4 | 100.5 |
| 4 | 111.0 | 0.6 | 6.0 | 110.7 | 0.5 | 100.5 |
| 5 | 111.3 | 0.3 | 5.8 | 111.2 | 0.5 | 100.6 |
| 6 | 112.4 | 1.0 | 6.4 | 112.1 | 0.8 | 100.9 |
| 7 | 113.2 | 0.7 | 6.8 | 113.0 | 0.8 | 101.4 |
| 8 | 114.1 | 0.8 | 7.1 | 113.7 | 0.6 | 101.6 |
| 9 | 114.7 | 0.5 | 7.2 | 113.8 | 0.1 | 101.2 |
| 10 | 115.6 | 0.8 | 7.5 | 114.4 | 0.5 | 101.3 |
| 11 | 116.4 | 0.7 | 7.7 | 115.0 | 0.5 | 101.5 |
| 12 | 116.8 | 0.3 | 7.4 | 116.0 | 0.9 | 101.9 |
| 2008. 1 | 116.5 | △0.3 | 6.5 | 116.8 | 0.7 | 102.2 |
| 2 | 115.7 | △0.7 | 5.0 | 116.9 | 0.1 | 101.9 |
| 3 | 115.1 | △0.5 | 3.9 | 117.1 | 0.2 | 101.7 |
| 4 | 115.0 | △0.1 | 3.2 | 117.1 | 0.0 | 101.2 |
| 5 | 115.0 | 0.0 | 2.5 | 117.3 | 0.2 | 101.0 |
| 6 | 114.6 | △0.3 | 1.5 | 117.3 | 0.0 | 100.6 |
| 7 | 113.8 | △0.7 | 0.2 | 117.6 | 0.3 | 100.4 |
| 8 | 113.5 | △0.3 | △0.4 | 117.7 | 0.1 | 100.1 |
| 9 | 113.4 | △0.1 | △0.9 | 117.9 | 0.2 | 99.8 |
| 10p | 112.7 | △0.6 | △1.8 | 117.6 | △0.3 | 99.2 |
| 11p | 111.3 | △1.2 | △3.2 | 115.9 | △1.4 | 97.3 |
| 12p | 110.4 | △0.8 | △4.2 | 113.2 | △2.3 | 94.7 |
| 2009. 1p | 110.1 | △0.3 | △4.5 | 110.8 | △2.1 | 92.3 |

※ p는 잠정치임

8. 해외지표

가. 주요국의 경제지표

(미 국)

| 연월중 | GDP 성장률 전기대비연율 (%) | 1인당 GDP 달러 | 무 역 ¹⁾ | | | | 경상 수지 억달러 | 대외 준비 ²⁾ (기말) | 달러화 실 환 율 ³⁾ 1973.3=100 | 물 가 ⁴⁾ | | 실업률 ⁵⁾ % | 노 동 생산성 ⁶⁾ 전년대비연율 (%) |
|---------|-----------------------|---------------|-------------------|-----------|------------|-----------|--------------|-----------------------------|--|-------------------|-----|------------------------|-------------------------------------|
| | | | 상품수출 (BOP) | | 상품수입 (BOP) | | | | | 생산자 | 소비자 | | |
| | | | 억달러 | 전기 대비 (%) | 억달러 | 전기 대비 (%) | | | | | | | |
| 2005 | 2.9 | 41,961 | 8,946 | 10.8 | 16,818 | 13.9 | △7,290 | 645 | 83.72 | 4.9 | 3.4 | 5.1 | 1.7 |
| 2006 | 2.8 | 44,101 | 10,231 | 14.4 | 18,614 | 10.7 | △7,881 | 661 | 82.48 | 3.0 | 3.2 | 4.6 | 1.0 |
| 2007 | 2.0 | 45,760 | 11,485 | 12.3 | 19,679 | 5.7 | △7,312 | 707 | 77.87 | 3.9 | 2.9 | 4.6 | 1.4 |
| 2008 | 1.3 | 46,894 | - | - | - | - | - | 783 | 74.41 | - | - | 5.8 | 2.8 |
| 2007.12 | △0.2 | - | 1,018 | 0.9 | 1,714 | △0.8 | △1,672 | 707 | 73.69 | 6.3 | 4.1 | 5.0 | 0.8 |
| 2008. 1 | 0.9 | 46,626 | 1,047 | 2.8 | 1,748 | 2.0 | △1,756 | 716 | 73.06 | 7.4 | 4.3 | 4.9 | 2.6 |
| 2 | | | 1,081 | 3.3 | 1,806 | 3.3 | | 735 | 72.57 | 6.4 | 4.0 | 4.8 | |
| 3 | | | 1,050 | △2.8 | 1,734 | △4.0 | | 758 | 70.32 | 6.9 | 4.0 | 5.1 | |
| 4 | 2.8 | 47,001 | 1,101 | 4.8 | 1,830 | 5.5 | △1,809 | 745 | 70.47 | 6.5 | 3.9 | 5.0 | 3.6 |
| 5 | | | 1,110 | 0.9 | 1,831 | 0.1 | | 742 | 70.75 | 7.2 | 4.2 | 5.5 | |
| 6 | | | 1,163 | 4.7 | 1,875 | 2.4 | | 755 | 71.42 | 9.2 | 5.0 | 5.6 | |
| 7 | △0.5 | 47,275 | 1,208 | 3.9 | 1,949 | 4.0 | △1,741 | 752 | 70.91 | 9.8 | 5.6 | 5.8 | 1.5 |
| 8 | | | 1,179 | △2.4 | 1,889 | △3.1 | | 725 | 74.09 | 9.6 | 5.4 | 6.2 | |
| 9 | | | 1,078 | △8.5 | 1,774 | △6.1 | | 730 | 75.51 | 8.7 | 4.9 | 6.2 | |
| 10 | △3.8 | 46,674 | 1,048 | △2.8 | 1,738 | △2.0 | 700 | 80.42 | 5.2 | 3.7 | 6.6 | 3.2 | |
| 11 | | | 972 | △7.2 | 1,497 | △13.9 | | 707 | 82.74 | 0.4 | 1.1 | | 6.8 |
| 12 | | | - | - | - | - | | 783 | 80.69 | △0.9 | 0.1 | | 7.2 |
| 2009. 1 | - | - | - | - | - | - | 755 | 81.01 | - | - | 7.6 | - | |

| 연월중 | 통화 ⁷⁾ M2 전기 대비 연율 (%) | 금 리(연%) | | | | | 산업생산 ¹¹⁾ | | | 수요관련지표 | | 주가지수 ¹³⁾ |
|---------|--|-------------------------|-------------------------|--------------|----------------------------------|-----------------------------------|---------------------|------|----------------------------|--------|---------|---------------------|
| | | Federal Funds Rate (기말) | 재할인율 ⁸⁾ (기말) | 프라임 레이트 (기말) | 단 기 ⁹⁾ 국 채 수익률 (기간평균) | 장 기 ¹⁰⁾ 국 채 수익률 (기간평균) | 전산업 | 제조업 | 제조업 가동률 (%) ¹²⁾ | 소매 판매액 | 주택착공 호수 | |
| | | | | | | | | | | | | |
| 2005 | 4.1 | 4.25 | 5.25 | 7.25 | 3.21 | 4.29 | 3.3 | 4.0 | 78.6 | 6.1 | 5.8 | 10,717.5 |
| 2006 | 5.4 | 5.25 | 6.25 | 8.25 | 4.85 | 4.79 | 2.2 | 2.4 | 79.4 | 5.5 | △12.9 | 12,463.2 |
| 2007 | 5.7 | 4.25 | 4.75 | 7.25 | 4.47 | 4.63 | 1.7 | 1.7 | 79.4 | 4.1 | △24.8 | 13,264.8 |
| 2008 | 10.3 | 0-0.25 | 0.50 | 3.25 | 1.39 | 3.67 | △1.8 | △2.6 | 75.9 | △0.1 | △33.3 | 8,776.4 |
| 2007.12 | 5.3 | 4.25 | 4.75 | 7.25 | 3.07 | 4.10 | 0.1 | 0.1 | 79.2 | △0.9 | △15.2 | 13,264.8 |
| 2008. 1 | 7.8 | 3.00 | 3.50 | 6.00 | 2.82 | 3.74 | 0.2 | 0.0 | 79.1 | △0.2 | 6.4 | 12,650.4 |
| 2 | 12.8 | 3.00 | 3.50 | 6.00 | 2.17 | 3.74 | △0.3 | △0.6 | 78.5 | △0.5 | 4.0 | 12,266.4 |
| 3 | 10.2 | 2.25 | 2.50 | 5.25 | 1.28 | 3.51 | △0.2 | 0.1 | 78.5 | 0.5 | △10.7 | 12,262.9 |
| 4 | 3.1 | 2.00 | 2.25 | 5.00 | 1.31 | 3.68 | △0.5 | △0.9 | 77.7 | 0.2 | 1.6 | 12,820.1 |
| 5 | 2.8 | 2.00 | 2.25 | 5.00 | 1.76 | 3.88 | △0.2 | 0.0 | 77.6 | 0.8 | △2.2 | 12,638.3 |
| 6 | 1.7 | 2.00 | 2.25 | 5.00 | 1.89 | 4.10 | 0.1 | △0.2 | 77.3 | 0.1 | 10.9 | 11,350.0 |
| 7 | 8.2 | 2.00 | 2.25 | 5.00 | 1.66 | 4.01 | 0.0 | △0.2 | 77.1 | △0.6 | △12.9 | 11,378.0 |
| 8 | △1.8 | 2.00 | 2.25 | 5.00 | 1.75 | 3.89 | △1.3 | △1.0 | 76.2 | △0.7 | △10.0 | 11,543.6 |
| 9 | 18.4 | 2.00 | 2.25 | 5.00 | 1.15 | 3.69 | △4.2 | △3.9 | 73.1 | △1.6 | △3.5 | 10,850.7 |
| 10 | 20.1 | 1.00 | 1.25 | 4.00 | 0.69 | 3.81 | 1.8 | 0.9 | 73.7 | △3.4 | △6.9 | 9,325.0 |
| 11 | 8.9 | 1.00 | 1.25 | 4.00 | 0.19 | 3.53 | △1.3 | △2.2 | 71.9 | △2.1 | △15.1 | 8,829.0 |
| 12 | 31.0 | 0-0.25 | 0.50 | 3.25 | 0.03 | 2.42 | △2.0 | △2.3 | 70.2 | △2.7 | △15.5 | 8,776.4 |
| 2009. 1 | - | 0-0.25 | 0.50 | 3.25 | 0.13 | 2.52 | - | - | - | - | - | 8,000.9 |

주: 월별 및 분기별 전기비 증감률은 계절변동조정 후 기준. 최근 수치는 잠정치가 포함되어 있으므로 추후 수정될 수 있음

1) 국제수지 기준 2) 금+SDR+IMF포지션+외환 3) 캐나다, 유로지역, 일본, 영국, 스위스, 호주, 스웨덴 등 7개국 통화에 대한 가중평균환율지수, 명목기준 4) 생산자물가는 최종재 기준 5) 군인 제외, 계절변동조정 후 6) 전산업(농업 부문 제외)취업자의 단위시간당 불변산출액 기준(1992=100) 7) MI = 민간보유화폐액+비은행금융기관발행 여행자수표+상업은행의 요구불예금+예금금융기관의 NOW계정 및 AST계정+신용조합의 출자금 계정 + 저축금융기관의 요구불예금, M2 = MI+예금금융기관의 익일물 RP+미국은행 해외지점의 거주자 익일물 유로달러예금+예금금융기관의 저축예금 및 소액정기예금+일반투자자 보유 MMF-예금금융기관 및 MMF의 IRA와 Koegh계정 예금, 평잔기준 8) 2003. 1. 9일 이후부터는 primary credit 기준 9) 3개월 만기 10) 30년 만기(2002. 3월 이후는 10년 만기) 11) 지수(1992=100) 증감률 12) 월별 수치는 계절변동조정 후 13) 다우존스 공업평균주가, 기말기준

자료: Federal Reserve Bulletin(미 연준), International Financial Statistics(IMF), Reuters, 미 노동부 및 상무부

(중 국)

| 연월중 | GDP 성장률 | 1인당 GDP | 무 역 | | | | 경 상 수 지 | 대외준비 ¹⁾ (기말) | 대미달러 환 율 (Yuan/US\$) ²⁾ | |
|---------|---------------|------------|---------|---------------|---------|---------------|------------|----------------------------|--|--------|
| | | | 수출(FOB) | | 수입(CIF) | | | | 기 말 | 평 균 |
| | 전년동기 대비(%) | 미달러 | 억 미달러 | 전년동기 대비(%) | 억 미달러 | 전년동기 대비(%) | 억 미달러 | | | |
| 2005 | 10.4 | 1,710 | 7,620 | 28.4 | 6,601 | 17.6 | 1,608 | 8,189 | 8.0702 | 8.1893 |
| 2006 | 11.6 | 2,022 | 9,691 | 27.2 | 7,916 | 20.0 | 2,499 | 10,663 | 7.8087 | 7.9713 |
| 2007 | 13.0 | 2,483 | 12,180 | 25.7 | 9,558 | 20.8 | 3,718 | 15,282 | 7.3046 | 7.6056 |
| 2008 | 9.0 | - | 14,285 | 17.2 | 11,331 | 18.5 | - | 19,460 | 6.8225 | 6.9491 |
| 2008. 1 | 10.6 | - | 1,097 | 26.6 | 902 | 27.5 | - | 15,898 | 7.1853 | 7.2478 |
| 2 | | | 874 | 6.5 | 788 | 35.1 | - | 16,471 | 7.1058 | 7.1601 |
| 3 | | | 1,090 | 30.6 | 956 | 24.6 | - | 16,822 | 7.0190 | 7.0752 |
| 4 | | | 1,187 | 21.8 | 1,020 | 26.3 | - | 17,567 | 7.0002 | 7.0007 |
| 5 | 10.1 | - | 1,205 | 28.1 | 1,003 | 40.0 | - | 17,970 | 6.9472 | 6.9724 |
| 6 | | | 1,215 | 17.6 | 1,002 | 31.0 | - | 18,088 | 6.8591 | 6.8971 |
| 7 | | | 1,367 | 26.9 | 1,114 | 33.7 | - | 18,452 | 6.8388 | 6.8376 |
| 8 | 9.0 | - | 1,349 | 21.1 | 1,062 | 23.1 | - | 18,842 | 6.8482 | 6.8524 |
| 9 | | | 1,364 | 21.5 | 1,071 | 21.3 | - | 19,056 | 6.8431 | 6.8357 |
| 10 | 6.8 | - | 1,283 | 19.2 | 931 | 15.6 | - | 18,797 | 6.8390 | 6.8348 |
| 11 | | | 1,150 | △2.2 | 749 | △17.9 | - | 18,847 | 6.8254 | 6.8274 |
| 12 | | | 1,112 | △2.8 | 722 | △21.3 | - | 19,460 | 6.8225 | 6.8526 |
| 2009. 1 | | | 905 | △17.5 | 513 | △43.1 | - | - | 6.8345 | 6.8351 |

| 연월중 | 물 가 | | 통 화 ³⁾ | | 금리(기말, 연%) | | 산 업 생 산 | | | 주가지수 ⁵⁾ |
|-----------|------|-----------|-------------------|------|------------|----------------------|---------|--------------------|-----------|--------------------|
| | 생산자 | 소비자 | M1 | M2 | 채할인율 | 금융기관 대출금리 (1년) | 전산업 | 집체기업 ⁴⁾ | | |
| | | | | | | | | 국유기업 | 전년동기대비(%) | |
| 전년동기대비(%) | | 전년동기대비(%) | | | | | | | | |
| 2005 | 4.9 | 1.8 | 11.8 | 17.6 | 3.24 | 5.58 | 16.4 | 10.7 | 12.4 | 1,161.06 |
| 2006 | 3.0 | 1.5 | 17.5 | 16.9 | 3.24 | 6.12 | 16.6 | 12.6 | 11.6 | 2,675.47 |
| 2007 | 3.1 | 4.8 | 21.1 | 16.7 | 3.24 | 7.47 | 18.5 | 13.8 | 11.5 | 5,261.56 |
| 2008 | 6.9 | 5.9 | 9.1 | 17.8 | 2.97 | 5.31 | 12.9 | 9.1 | 8.1 | 1,820.81 |
| 2008. 1 | 6.1 | 7.1 | 20.7 | 18.9 | 4.32 | 7.47 | - | - | - | 4,383.39 |
| 2 | 6.6 | 8.7 | 19.2 | 17.5 | 4.32 | 7.47 | 15.4 | 11.5 | 12.2 | 4,348.54 |
| 3 | 8.0 | 8.3 | 18.3 | 16.3 | 4.32 | 7.47 | 17.8 | 14.3 | 10.7 | 3,472.71 |
| 4 | 8.1 | 8.5 | 19.1 | 16.9 | 4.32 | 7.47 | 15.7 | 11.3 | 9.5 | 3,693.11 |
| 5 | 8.2 | 7.7 | 17.9 | 18.1 | 4.32 | 7.47 | 16.0 | 12.6 | 8.8 | 3,433.35 |
| 6 | 8.8 | 7.1 | 14.2 | 17.4 | 4.32 | 7.47 | 16.0 | 12.4 | 8.9 | 2,736.10 |
| 7 | 10.0 | 6.3 | 14.0 | 16.4 | 4.32 | 7.47 | 14.7 | 11.8 | 7.4 | 2,775.72 |
| 8 | 10.1 | 4.9 | 11.5 | 16.0 | 4.32 | 7.47 | 12.8 | 9.7 | 9.1 | 2,397.37 |
| 9 | 9.1 | 4.6 | 9.4 | 15.3 | 4.32 | 7.20 | 11.4 | 7.4 | 10.4 | 2,293.78 |
| 10 | 6.6 | 4.0 | 8.9 | 15.0 | 4.32 | 6.66 | 8.2 | 4.5 | 3.8 | 1,728.79 |
| 11 | 2.0 | 2.4 | 6.8 | 14.8 | 2.97 | 5.58 | 5.4 | 0.7 | 4.4 | 1,871.16 |
| 12 | △1.1 | 1.2 | 9.1 | 17.8 | 2.97 | 5.31 | 5.7 | △0.6 | 1.8 | 1,820.81 |
| 2009. 1 | △3.3 | 1.0 | 6.7 | 18.8 | 2.97 | 5.31 | - | - | - | 1,990.66 |

주: 최근 수치는 잠정치가 포함되어 있으므로 추후 수정될 수 있음

1) 외환보유액 2) Reuters 기준환율 3) M1=현금통화+요구불예금, M2=M1+준통화(정기예금+저축예금+기타예금), 말잔기준 4) 도시와 농촌의 행정·경제단위가 출자하여 경영하는 기업과 농민 또는 도시노동자가 공동으로 출자하여 경영하는 기업 5) 상해 B지수, 기말기준

자료: 중국인민은행, 통계계보

IMF, International Financial Statistics 각호

(일 본)

| 연월중 | GDP ¹⁾ 성장률 | 1인당 GDP | 무 역 | | | | 경상 수지 | 대외 준비 ²⁾ (기말) | 대미달러 ³⁾ 환 율 (¥/US\$) | | 물 가 ⁴⁾ | | 5) 실업률 | 노 동 ⁶⁾ 생산성 |
|---------|--|------------|---------|-------------------|---------|-------------------|----------|--------------------------------|---------------------------------------|--------|-------------------|------------|-----------|--------------------------|
| | | | 수출(FOB) | | 수입(CIF) | | | | 생산자 | 소비자 | | | | |
| | 전기대비 연율 (%) | 미달러 | 억엔 | 전년동 기대비 (%) | 억엔 | 전년동 기대비 (%) | 억엔 | 억달러 | 기말 | 평균 | 전년동기대비(%) | | % | 전년동 기대비 (%) |
| 2005 | 1.9 | 35,699 | 656,565 | 7.3 | 569,494 | 15.7 | 182,591 | 8,469 | 117.45 | 110.17 | 1.7(1.9) | △0.3(△0.1) | 4.4 | 1.4 |
| 2006 | 2.0 | 34,264 | 752,462 | 14.6 | 673,443 | 18.3 | 198,488 | 8,953 | 118.78 | 116.26 | 2.2(1.7) | 0.3(0.3) | 4.1 | 2.7 |
| 2007 | 2.4 | 34,296 | 839,414 | 11.5 | 731,359 | 8.6 | 247,938 | 9,734 | 113.04 | 117.75 | 1.8(2.7) | 0.0(0.7) | 3.9 | 2.1 |
| 2008 | △0.7 | - | 810,479 | △3.4 | 788,918 | 7.9 | 162,803 | 10,306 | 90.23 | 103.33 | 4.6(1.1) | 1.4(0.4) | 4.0 | - |
| 2008. 1 | 0.6 (1.5) △3.6 (0.7) △2.3 (△0.2) △12.7 (△4.6) | - | 64,084 | 7.7 | 64,982 | 9.2 | 11,637 | 9,960 | 106.60 | 107.57 | 3.1 | 0.7 | 3.8 | 4.1 |
| 2 | | | 69,754 | 8.7 | 60,120 | 10.2 | 25,142 | 10,080 | 104.27 | 107.14 | 3.6 | 1.0 | 3.9 | 2.2 |
| 3 | | | 76,825 | 2.3 | 65,736 | 11.2 | 29,024 | 10,156 | 99.38 | 100.80 | 3.9 | 1.2 | 3.8 | △2.1 |
| 4 | | | 68,915 | 3.9 | 64,162 | 12.0 | 13,859 | 10,038 | 103.98 | 102.39 | 4.0 | 0.8 | 4.0 | 1.8 |
| 5 | | | 68,090 | 3.7 | 64,512 | 4.5 | 19,804 | 9,970 | 105.45 | 104.08 | 4.9 | 1.3 | 4.0 | △0.2 |
| 6 | | | 71,538 | △1.8 | 70,346 | 16.5 | 4,716 | 10,016 | 105.30 | 106.84 | 5.8 | 2.0 | 4.1 | 1.2 |
| 7 | | | 76,287 | 8.0 | 75,465 | 18.3 | 15,693 | 10,047 | 108.10 | 106.73 | 7.3 | 2.3 | 4.0 | 1.0 |
| 8 | | | 70,536 | 0.3 | 73,857 | 17.4 | 10,610 | 9,967 | 108.77 | 109.21 | 7.4 | 2.1 | 4.2 | △5.1 |
| 9 | | | 73,640 | 1.5 | 72,784 | 28.9 | 15,646 | 9,959 | 104.75 | 106.68 | 6.8 | 2.1 | 4.0 | 0.5 |
| 10 | | | 69,238 | △7.8 | 69,909 | 7.4 | 9,605 | 9,777 | 96.83 | 100.16 | 5.0 | 1.7 | 3.7 | △7.5 |
| 11 | | | 53,254 | △26.7 | 55,503 | △14.4 | 5,812 | 10,029 | 95.25 | 96.85 | 2.8 | 1.0 | 3.9 | - |
| 12 | | | 48,319 | △35.0 | 51,542 | △21.5 | 1,254 | 10,306 | 90.23 | 91.18 | 1.1 | 0.4 | 4.4 | - |
| 2009. 1 | | | - | - | - | - | - | 10,110 | 89.50 | 90.31 | △0.2 | - | - | - |

| 연월중 | 통화 ⁷⁾ | 금리(기말, 연%) | | | 광 공 업 | | | | 수요관련지표 | | | 주가지수 ⁹⁾ |
|---------|-------------------|------------|----------------|----------------|-----------|-------|-----|------------|--------|-------|-------|--------------------|
| | M3 | 기 준 | 단 기 | 장 기 | 생 산 | 출 하 | 재 고 | 제조업 가동률 | 소 매 | 민 간 | 민 간 | |
| | 전년동기 대비 (%) | 대 출 이 율 | 프 라 임 레 이 트 | 프 라 임 레 이 트 | 전년동기대비(%) | | | | | | | |
| 2005 | 0.5 | 0.10 | 1.375 | 1.85 | 1.3 | 1.4 | 4.8 | 1.2 | 1.0 | 3.1 | 7.1 | 16,111 |
| 2006 | △0.3 | 0.40 | 1.625 | 2.35 | 4.5 | 4.6 | 3.5 | 2.7 | 0.1 | 4.3 | 4.0 | 17,226 |
| 2007 | 0.2 | 0.75 | 1.875 | 2.30 | 2.8 | 3.1 | 1.3 | 1.0 | △0.1 | 4.9 | △4.0 | 15,308 |
| 2008 | 0.8 | 0.30 | 1.675 | 2.40 | △3.4 | △3.2 | 4.7 | △4.2 | 0.3 | △4.7 | △6.0 | 8,860 |
| 2008. 1 | 0.7 | 0.75 | 1.875 | 2.10 | 2.9 | 3.9 | 1.9 | 2.1 | 1.3 | △11.8 | 11.4 | 13,592 |
| 2 | 0.8 | 0.75 | 1.875 | 2.15 | 5.1 | 5.8 | 2.3 | 4.5 | 3.2 | 8.9 | 2.4 | 13,603 |
| 3 | 0.8 | 0.75 | 1.875 | 2.10 | △0.7 | 0.1 | 2.1 | △1.3 | 1.0 | 6.0 | △6.2 | 12,526 |
| 4 | 0.5 | 0.75 | 1.875 | 2.10 | 1.9 | 2.8 | 1.0 | 1.0 | 0.1 | △14.2 | 0.5 | 13,850 |
| 5 | 0.7 | 0.75 | 1.875 | 2.40 | 1.1 | 1.7 | 1.5 | 0.4 | 0.3 | △23.2 | 5.1 | 14,339 |
| 6 | 0.9 | 0.75 | 1.875 | 2.45 | 0.0 | △0.6 | 2.7 | △0.4 | 0.3 | △23.8 | 9.7 | 13,481 |
| 7 | 0.8 | 0.75 | 1.875 | 2.40 | 2.4 | 3.1 | 2.2 | 3.7 | 2.0 | 38.6 | △4.7 | 13,377 |
| 8 | 1.0 | 0.75 | 1.875 | 2.25 | △6.9 | △6.8 | 1.7 | △7.9 | 0.7 | △3.8 | △13.0 | 13,073 |
| 9 | 0.9 | 0.75 | 1.875 | 2.30 | 0.2 | △0.6 | 3.2 | △1.0 | △0.3 | 4.8 | △4.2 | 11,260 |
| 10 | 0.5 | 0.50 | 1.875 | 2.35 | △7.1 | △7.3 | 4.4 | △8.0 | △0.7 | 5.0 | △15.5 | 8,577 |
| 11 | 0.6 | 0.50 | 1.675 | 2.40 | △16.6 | △17.0 | 4.3 | △18.1 | △0.9 | △13.9 | △27.7 | 8,512 |
| 12 | 0.7 | 0.30 | 1.675 | 2.40 | △20.8 | △20.6 | 4.7 | △24.4 | △2.7 | △26.1 | △26.8 | 8,860 |
| 2009. 1 | 0.9 | 0.30 | 1.475 | 2.25 | - | - | - | - | - | - | - | 7,994 |

주: 최근 수치는 잠정치가 포함되어 있으므로 추후 수정될 수 있음

1) () 안은 전년동기대비 2) 재무성발표 외환보유액 3) 동경시장 현지중가 기준 4) () 안은 12월의 전년동월대비, 생산자물가는 국내상품 기준 5) 계절변동조정 후 6) 제조업(2002.12월이후 2000년=100) 7) M3 (구M2+CD) = 현금통화 + 요구불예금 + 준통화 + 양도성예금기준, 2008.6.9개편, 평균기준 8) 선박 및 전력용 기계 제외 9) 일경평균주가, 기말기준

자료: 금융경제통계월보(일본은행), 내각부, 재무성, 경제산업성 등

(독 일)

| 연월중 | GDP 성장률 | 1인당 GDP ¹⁾ 미달러 | 무 역 ²⁾ | | | | 경상수지 ²⁾ 억유로 | 대 외 준 비 (기말) ³⁾ 억유로 | 물 가 ²⁾ | |
|---------|----------|------------------------------|-------------------|-------|-------------|------|---------------------------|---|-------------------|-----|
| | | | 수출(FOB) | | 수입(CIF) | | | | 생산자 ⁴⁾ | 소비자 |
| | 전기대비 (%) | 억유로 | 전년동기 대비 (%) | 억유로 | 전년동기 대비 (%) | 억유로 | 전년동기대비(%) | | | |
| 2005 | 0.8 | 33,898 | 7,835 | 7.9 | 6,259 | 9.5 | 1,166 | 1,017 | 4.6 | 1.6 |
| 2006 | 3.0 | 35,422 | 8,941 | 14.1 | 7,322 | 17.0 | 1,415 | 1,116 | 5.5 | 1.6 |
| 2007 | 2.5 | 40,400 | 9,707 | 8.6 | 7,722 | 5.5 | 1,808 | 1,362 | 2.0 | 2.3 |
| 2008 | 1.3 | - | 9,903 | 2.0 | 8,140 | 5.4 | 1,625 | - | 6.0 | 2.6 |
| 2008. 1 | 1.5 | - | 845 | 3.1 | 682 | 3.8 | 149 | 1,472 | 3.3 | 2.8 |
| 2 | | | 845 | 0.1 | 679 | △0.5 | 163 | 1,533 | 3.8 | 2.8 |
| 3 | | | 842 | △0.4 | 682 | 0.4 | 177 | 1,500 | 4.2 | 3.1 |
| 4 | | | 846 | 0.5 | 679 | △0.4 | 157 | 1,443 | 5.2 | 2.4 |
| 5 | △0.5 | - | 827 | △2.2 | 676 | △0.4 | 79 | 1,440 | 6.0 | 3.0 |
| 6 | | | 854 | 3.3 | 674 | △0.2 | 191 | 1,498 | 6.7 | 3.3 |
| 7 | △0.5 | - | 842 | △1.4 | 720 | 6.8 | 121 | 1,470 | 8.9 | 3.3 |
| 8 | | | 840 | △0.3 | 701 | △2.7 | 77 | 1,367 | 8.1 | 3.1 |
| 9 | | | 847 | 0.8 | 708 | 1.0 | 156 | 1,416 | 8.3 | 2.9 |
| 10 | △2.1 | - | 842 | △0.6 | 682 | △3.7 | 145 | 1,245 | 7.8 | 2.4 |
| 11 | | | 751 | △10.8 | 642 | △5.8 | 87 | 1,333 | 5.3 | 1.4 |
| 12 | | | 723 | △3.7 | 616 | △4.1 | 123 | - | 4.3 | 1.1 |
| 2009. 1 | | | - | - | - | - | - | - | - | 0.9 |

| 연월중 | 실업률 (%) | 금 리(연%, 기말) | | 산업생산(전기대비, %) | | | 수요관련지표(전기대비, %) | | | 주가지수 ⁷⁾ |
|---------|---------|--------------------|--------------------|---------------|------|------|-----------------|------------|-------|--------------------|
| | | 단기금리 ⁵⁾ | 장기금리 ⁶⁾ | 전산업 | 제조업 | 건설업 | 소 매 판매액 | 자본재 수 주 | 건설수주 | |
| 2005 | 11.7 | 2.32 | 3.31 | 3.3 | 3.6 | △5.5 | 1.4 | 7.8 | △2.0 | 5,408.3 |
| 2006 | 10.8 | 3.48 | 3.95 | 5.9 | 6.5 | 6.4 | 0.4 | 9.4 | 3.3 | 6,596.9 |
| 2007 | 9.0 | 3.66 | 4.31 | 6.1 | 6.9 | 2.8 | △2.2 | 13.0 | 4.0 | 8,067.3 |
| 2008 | 7.8 | 0.86 | 2.95 | 0.1 | 0.3 | △0.7 | △0.6 | △8.0 | - | 4,810.2 |
| 2008. 1 | 8.2 | 3.87 | 3.93 | 0.6 | 0.8 | 7.8 | 1.2 | △1.0 | 17.5 | 6,851.8 |
| 2 | 8.1 | 3.83 | 3.89 | 0.1 | 0.0 | 2.2 | 1.3 | △0.1 | △14.3 | 6,748.1 |
| 3 | 7.9 | 3.39 | 3.90 | △0.1 | △0.2 | △9.5 | △2.3 | △1.3 | 2.5 | 6,535.0 |
| 4 | 7.9 | 3.61 | 4.12 | 0.6 | 0.3 | △3.5 | △0.2 | △1.0 | △0.1 | 6,948.8 |
| 5 | 7.9 | 3.93 | 4.41 | △2.0 | △1.9 | 2.4 | 1.6 | △2.7 | △5.2 | 7,096.8 |
| 6 | 7.8 | 4.17 | 4.62 | 0.3 | 0.6 | △2.3 | △1.6 | △2.9 | △0.1 | 6,418.3 |
| 7 | 7.8 | 4.21 | 4.36 | △1.5 | △1.7 | △2.9 | 0.3 | △3.0 | 6.7 | 6,479.6 |
| 8 | 7.7 | 4.27 | 4.18 | 3.0 | 3.3 | 6.5 | 0.9 | 5.5 | △9.6 | 6,422.3 |
| 9 | 7.6 | 2.43 | 4.02 | △3.4 | △3.7 | △3.1 | 0.3 | △11.1 | 3.0 | 5,831.0 |
| 10 | 7.6 | 1.93 | 3.90 | △1.9 | △2.1 | △0.9 | △0.9 | △8.4 | △2.9 | 4,988.0 |
| 11 | 7.6 | 1.56 | 3.26 | △3.9 | △3.8 | 0.3 | △0.1 | △3.1 | △4.1 | 4,669.4 |
| 12 | 7.7 | 0.86 | 2.95 | △4.9 | △5.3 | 1.4 | △0.2 | △9.1 | - | 4,810.2 |
| 2009. 1 | 7.8 | 1.10 | 3.30 | - | - | - | - | - | - | 4,338.4 |

주: 월별 및 분기별 증감률은 계절변동조정 후 기준, 최근 수치에는 잠정치가 포함되어 있으므로 추후 수정될 수 있음

1) IMF 자료 2) 계절변동 조정 후, 경상수지는 조정 전 3) 연방은행의 대외준비자산(금+외환+SDR+IMF포지션+유럽통화협력기금에 대한 출연금 및 대여금) 4) 공산품 기준 5) 3개월 만기 국제수익률 6) 10년 만기 국제수익률 7) DAX Index(1987. 12. 30 = 1,000), 기말기준

자료: Monthly Bulletin(Deutsche BundesBank), International Financial Statistics(IMF), Main Economic Indicators(OECD)

(영 국)

| 연월중 | GDP 성장률 | 1인당 GDP ¹⁾ 미달러 | 무 역 | | | | 경상 수지 백 만 파운드 | 대외 준비 ²⁾ (기말) 억파운드 | 대미달러 환 율 (US/£) ³⁾ | | 실업률 ⁴⁾ |
|---------|--|------------------------------|---------|----------|---------|----------|------------------|-------------------------------------|----------------------------------|--------|-------------------|
| | | | 수출(FOB) | | 수입(CIF) | | | | 기말 | 평균 | |
| | | | 백 만 파운드 | 전기대비 (%) | 백 만 파운드 | 전기대비 (%) | | | | | |
| 2005 | 2.1 | 37,863 | 211,608 | 10.9 | 280,197 | 11.3 | △32,691 | 436 | 1.7211 | 1.8194 | 4.8 |
| 2006 | 2.8 | 40,238 | 243,635 | 15.1 | 319,947 | 14.2 | △45,031 | 470 | 1.9588 | 1.8435 | 5.4 |
| 2007 | 3.0 | 46,099 | 220,703 | △9.4 | 309,956 | △3.1 | △39,525 | 573 | 1.9847 | 2.0016 | 5.4 |
| 2008 | 0.7 | - | 250,664 | 13.6 | 343,814 | 10.9 | - | - | 1.4626 | 1.8524 | 5.6 |
| 2008. 1 | 0.4 0.0 △0.6 △1.5 | - | 20,018 | 7.8 | 28,061 | 5.5 | △3,657 | 592 | 1.9872 | 1.9697 | 5.2 |
| 2 | | | 20,285 | 1.3 | 28,033 | △0.1 | | 609 | 1.9869 | 1.9638 | 5.2 |
| 3 | | | 20,182 | △0.5 | 27,657 | △1.3 | | 600 | 1.9828 | 2.0011 | 5.2 |
| 4 | | | 20,991 | 4.0 | 28,672 | 3.7 | | 588 | 1.9862 | 1.9813 | 5.3 |
| 5 | | | 21,282 | 1.4 | 28,891 | 0.8 | | 580 | 1.9821 | 1.9660 | 5.2 |
| 6 | | | 21,863 | 2.7 | 29,806 | 3.2 | | 578 | 1.9928 | 1.9671 | 5.4 |
| 7 | | | 22,600 | 3.4 | 30,702 | 3.0 | | 548 | 1.9835 | 1.9893 | 5.5 |
| 8 | | | 21,359 | △5.5 | 29,309 | △4.5 | | 517 | 1.8211 | 1.8864 | 5.7 |
| 9 | | | 21,727 | 1.7 | 29,247 | △0.2 | | 512 | 1.7828 | 1.7989 | 5.8 |
| 10 | | | 21,012 | △3.3 | 28,610 | △2.2 | | 503 | 1.6068 | 1.6901 | 6.0 |
| 11 | | | 19,646 | △6.5 | 27,760 | △3.0 | | 527 | 1.5393 | 1.5295 | 6.1 |
| 12 | | | 19,699 | 0.3 | 27,066 | △2.5 | | - | 1.4626 | 1.4868 | 6.3 |
| 2009. 1 | | | - | - | - | - | - | 1.4503 | 1.4486 | - | |

| 연월중 | 물 가 | | 통 화 | 금리(기말, 연%) | | 산업생산 | | 수요관련지표 | | 10) 추가지수 | |
|---------|-------------------|-----|------------------|--------------------|-----------------------|------|------|---------|---|-------------|---------|
| | 생산자 ⁵⁾ | 소비자 | M4 ⁷⁾ | 공정금리 ⁸⁾ | 국 채 수익률 ⁹⁾ | 전산업 | 제조업 | 소 매 판매량 | 기업투자 | | |
| | 전년동기대비(%) | | | | | | | | | | 전기대비(%) |
| 2005 | 1.9 | 2.0 | 11.0 | 4.50 | 4.06 | △1.1 | △0.2 | 1.8 | 15.7 | 5,618.8 | |
| 2006 | 2.1 | 2.3 | 12.8 | 5.00 | 4.50 | 0.7 | 1.8 | 3.2 | △4.6 | 6,220.8 | |
| 2007 | 2.4 | 2.3 | 12.7 | 5.50 | 4.47 | 0.4 | 0.5 | 4.4 | 6.9 | 6,456.9 | |
| 2008 | 7.6 | 3.6 | 12.6 | 2.00 | 3.94 | △2.9 | △2.9 | 3.5 | - | 4,392.7 | |
| 2008. 1 | 5.7 | 2.2 | 13.0 | 5.50 | 4.47 | △0.4 | 0.2 | 1.6 | 1.2 △1.3 | 5,879.8 | |
| 2 | 6.2 | 2.5 | 12.1 | 5.25 | 4.53 | 0.0 | 0.1 | 0.6 | | △2.2 | 5,884.3 |
| 3 | 7.4 | 2.5 | 11.6 | 5.25 | 4.57 | △0.3 | △0.6 | △0.4 | | 5,702.1 | |
| 4 | 9.1 | 3.0 | 10.9 | 5.00 | 4.75 | 0.0 | △0.1 | △0.4 | | 6,087.3 | |
| 5 | 9.8 | 3.3 | 10.0 | 5.00 | 4.94 | △1.0 | △0.7 | 3.7 | | 6,053.5 | |
| 6 | 10.0 | 3.8 | 11.4 | 5.00 | 5.06 | △0.3 | △0.7 | △4.0 | | 5,625.9 | |
| 7 | 9.1 | 4.4 | 10.9 | 5.00 | 4.83 | △0.5 | △0.4 | 0.8 | | 5,411.9 | |
| 8 | 8.5 | 4.7 | 11.3 | 5.00 | 4.64 | △0.8 | △0.8 | 1.1 | | 5,636.6 | |
| 9 | 6.7 | 5.2 | 12.1 | 5.00 | 4.69 | △0.4 | △1.0 | △0.5 | | 4,902.5 | |
| 10 | 5.1 | 4.5 | 15.3 | 4.50 | 4.88 | △1.7 | △1.6 | △0.2 | | 4,377.3 | |
| 11 | 4.6 | 4.1 | 16.2 | 3.00 | 4.49 | △2.5 | △3.0 | 0.3 | | 4,288.0 | |
| 12 | 3.5 | 3.1 | 16.1 | 2.00 | 3.94 | △1.7 | △2.2 | 1.6 | | 4,392.7 | |
| 2009. 1 | 3.5 | 3.0 | - | 1.50 | 4.53 | - | - | - | - | 4,149.6 | |

주 : 월별 및 분기별 전년대비 증감률은 계절변동조정 후 기준, 최근 수치에는 잠정치가 포함되어 있으므로 추후 수정될 수 있음

1) IMF 자료 2) 금+외환+S DR+ IMF 포지션+유럽통화협력기금에 대한 출연금 및 대여금 3) Reuters 기준환율 4) 실업수당신청자 기준, 계절변동조정후 5) 제조업 산출물가 기준 6) 화폐발행액 + 은행의 자금결제용 영란은행 예치금, 평잔기준, 연간은 당해년도 12월의 전년동월대비 7) 민간화폐보유액+파운드화표시 민간부문요구불예금+파운드화표시 민간부문정기예금(CD 포함)+(민간보유주택대출조합의 주식 예금 및 CD-주택대출조합보유 은행예금, CD 및 현금), 말잔기준 8) 영란은행 RP 금리 9) 20년만기 10) FTSE 100 Index(1984.1.3=1,000), 기말기준

자료 : Monthly Digest of Statistics(Office for National Statistics), International Financial Statistics(IMF), Main Economic Indicators(OECD)

(대 만)

| 연월중 | GDP 성장률 | 1인당 GDP | 무 역 | | | | 경 상 수 지 | 대외준비 ¹⁾ (기말) | 대미달러 환 ²⁾ (NT\$/US\$) | | 실업률 (%) |
|---------|--|---------|----------|------------|----------|------------|---------|----------------------------|-------------------------------------|-------|---------|
| | | | 수출(FOB) | | 수입(CIF) | | | | 기 말 | 평 균 | |
| | 전년동기 대비(%) | 미 달러 | 백 만 미 달러 | 전년동기 대비(%) | 백 만 미 달러 | 전년동기 대비(%) | 백만 미 달러 | | | | |
| 2005 | 4.2 | 15,644 | 198,430 | 9.0 | 182,610 | 9.2 | 17,578 | 253,290 | 32.76 | 32.14 | 4.1 |
| 2006 | 4.8 | 15,978 | 224,010 | 13.3 | 202,710 | 12.0 | 26,300 | 266,150 | 32.58 | 32.50 | 3.9 |
| 2007 | 5.7 | 16,697 | 246,680 | 9.9 | 219,250 | 8.3 | 32,979 | 270,310 | 32.42 | 32.84 | 3.9 |
| 2008 | - | - | 255,660 | 5.0 | 240,810 | 11.1 | - | 291,710 | 32.76 | 31.53 | 4.1 |
| 2008. 1 | 6.1 4.3 Δ1.0 | - | 22,130 | 11.8 | 20,620 | 14.8 | 8,658 | 272,820 | 32.16 | 32.25 | 3.8 |
| 2 | | | 17,630 | 18.3 | 15,960 | 26.0 | | 277,840 | 30.91 | 31.62 | 3.9 |
| 3 | | | 24,240 | 22.7 | 24,110 | 37.5 | | 286,860 | 30.38 | 30.57 | 3.9 |
| 4 | | | 22,590 | 13.9 | 21,600 | 17.7 | 6,959 | 289,380 | 30.44 | 30.35 | 3.8 |
| 5 | | | 23,590 | 20.5 | 21,370 | 17.6 | | 290,070 | 30.41 | 30.57 | 3.8 |
| 6 | | | 24,350 | 21.2 | 22,860 | 22.5 | | 291,410 | 30.35 | 30.36 | 4.0 |
| 7 | | | 22,870 | 7.9 | 23,280 | 12.3 | 2,009 | 290,900 | 30.36 | 30.40 | 4.1 |
| 8 | | | 25,250 | 18.2 | 25,280 | 39.8 | | 282,090 | 31.54 | 31.21 | 4.1 |
| 9 | | | 21,850 | Δ1.6 | 21,040 | 10.4 | | 281,130 | 32.28 | 31.98 | 4.3 |
| 10 | | | 20,810 | Δ8.3 | 17,860 | Δ7.0 | 278,150 | 32.97 | 32.67 | 4.4 | |
| 11 | | | 16,780 | Δ23.3 | 15,260 | Δ13.2 | 280,690 | 33.29 | 33.08 | 4.6 | |
| 12 | | | 13,640 | Δ41.9 | 11,780 | Δ44.6 | 291,710 | 32.76 | 33.10 | 5.0 | |
| 2009. 1 | | | 12,370 | Δ44.1 | 8,970 | Δ56.5 | | 292,680 | 33.70 | 33.35 | - |

| 연월중 | 물 가 ³⁾ | | 노 동 생산성 ⁴⁾ | 통 화 ⁵⁾ | | 금리(기말, 연%) | | 산 업 생 산 | | 소매 판매 | 주가지수 ⁷⁾ |
|---------|-------------------|----------|-----------------------|-------------------|-----------|------------|-----------------------|---------|-------|-------|--------------------|
| | 생산자 | 소비자 | | M1B | M2 | 재할인율 | 프라임 레이트 ⁶⁾ | 전산업 | 제조업 | | |
| | 전년동기대비(%) | | 전년동기대비(%) | | 전년동기대비(%) | | | | | | |
| 2005 | 0.6(1.7) | 2.3(2.2) | 5.8 | 7.2 | 6.2 | 2.250 | 3.845 | 3.8 | 3.7 | 5.8 | 6,548.34 |
| 2006 | 5.6(6.4) | 0.6(0.7) | 5.2 | 5.3 | 6.2 | 2.750 | 4.115 | 4.9 | 4.7 | 1.8 | 7,823.70 |
| 2007 | 6.5(8.6) | 1.8(3.3) | 7.4 | 6.5 | 4.3 | 3.375 | 4.313 | 7.6 | 8.2 | 3.5 | 8,506.28 |
| 2008 | 5.3(Δ9.1) | 3.5(1.2) | - | Δ2.9 | 2.7 | 2.000 | 4.210 | Δ1.1 | Δ0.9 | Δ1.1 | 4,591.22 |
| 2008. 1 | 10.1 | 2.9 | 10.7 | Δ0.3 | 1.1 | 3.375 | 4.326 | 12.6 | 12.8 | 7.1 | 7,521.13 |
| 2 | 8.8 | 3.9 | 6.0 | Δ1.8 | 1.4 | 3.375 | 4.342 | 16.0 | 17.5 | 2.9 | 8,412.76 |
| 3 | 7.2 | 3.9 | 11.5 | Δ1.5 | 1.8 | 3.500 | 4.350 | 9.0 | 9.4 | 2.5 | 8,572.59 |
| 4 | 6.3 | 3.9 | 3.4 | Δ1.7 | 2.1 | 3.500 | 4.392 | 10.0 | 10.2 | 2.8 | 8,919.92 |
| 5 | 7.9 | 3.7 | 5.9 | Δ1.1 | 2.3 | 3.500 | 4.392 | 5.6 | 6.2 | 2.9 | 8,619.08 |
| 6 | 9.9 | 5.0 | 0.9 | Δ3.0 | 1.7 | 3.625 | 4.396 | 5.1 | 5.9 | Δ0.4 | 7,523.54 |
| 7 | 11.4 | 5.9 | Δ1.1 | Δ5.8 | 1.5 | 3.625 | 4.404 | 1.8 | 3.0 | Δ3.8 | 7,024.06 |
| 8 | 9.3 | 4.7 | 4.7 | Δ5.3 | 2.1 | 3.625 | 4.416 | 0.7 | 1.3 | Δ1.9 | 7,046.11 |
| 9 | 6.1 | 3.1 | Δ7.5 | Δ4.9 | 2.5 | 3.500 | 4.438 | Δ1.2 | Δ0.9 | Δ5.1 | 5,719.28 |
| 10 | 1.6 | 2.4 | Δ9.6 | Δ4.1 | 4.1 | 3.000 | 4.443 | Δ12.6 | Δ13.4 | Δ3.8 | 4,870.66 |
| 11 | Δ5.4 | 1.9 | Δ17.2 | Δ3.6 | 5.1 | 2.750 | 4.295 | Δ28.3 | Δ28.9 | Δ6.9 | 4,460.49 |
| 12 | Δ9.5 | 1.2 | - | Δ2.2 | 6.5 | 2.000 | 4.205 | Δ32.4 | Δ33.4 | Δ9.8 | 4,591.22 |
| 2009. 1 | Δ10.4 | 1.6 | - | - | - | 1.500 | 3.910 | - | - | - | 4,247.97 |

주: 최근 수치는 잠정치 포함되어 있으므로 추후 수정될 수 있음

1) 외환보유액 2) Reuters 고시환율 3) ()안은 12월의 전년동월대비 4) 제조업 5) M1B=현금통화+당좌예금+보통예금+보통저축예금, M2=M1B+정기예금+외화예금+우편예금+환매거래잔액+외국인보유 현금, 평잔기준 6) 대만은행 7) 가권지수(1966=100), 기말기준

자료: 금융통계월보(대만 중앙은행), Monthly Bulletin of Statistics(Bureau of Statistics)

대만행정원 주계처, 중화민국대만지구 국민경제동향통계계보 각호, Reuters Business Briefing

나. 주요국가의 GDP규모

(억달러)

| 기간중 | 한국 | 호주 | 오스트리아 | 캐나다 | 핀란드 | 프랑스 | 독일 | 이태리 | 일본 | 멕시코 |
|------|-------|--------|-------|--------|--------|--------|--------|--------|--------|---------|
| 1987 | 1,401 | 2,103 | 1,207 | 4,216 | 905 | 9,236 | 11,369 | 7,770 | 24,265 | 1,485 |
| 1988 | 1,876 | 2,669 | 1,322 | 4,984 | 1,078 | 10,044 | 12,257 | 8,609 | 29,410 | 1,832 |
| 1989 | 2,305 | 3,028 | 1,317 | 5,556 | 1,175 | 10,098 | 12,168 | 8,953 | 29,468 | 2,230 |
| 1990 | 2,638 | 3,179 | 1,654 | 5,828 | 1,398 | 12,485 | 15,470 | 11,355 | 30,316 | 2,627 |
| 1991 | 3,083 | 3,201 | 1,734 | 5,982 | 1,264 | 12,492 | 18,151 | 11,990 | 34,544 | 3,145 |
| 1992 | 3,299 | 3,134 | 1,951 | 5,800 | 1,108 | 13,740 | 20,667 | 12,719 | 37,703 | 3,637 |
| 1993 | 3,622 | 3,048 | 1,897 | 5,639 | 874 | 12,920 | 20,056 | 10,227 | 43,371 | 4,418 |
| 1994 | 4,235 | 3,474 | 2,040 | 5,646 | 1,007 | 13,661 | 21,510 | 10,549 | 47,672 | 4,620 |
| 1995 | 5,172 | 3,711 | 2,386 | 5,907 | 1,308 | 15,723 | 25,250 | 11,266 | 52,779 | 3,141 |
| 1996 | 5,580 | 4,173 | 2,342 | 6,138 | 1,285 | 15,745 | 24,394 | 12,600 | 46,384 | 3,647 |
| 1997 | 5,273 | 4,180 | 2,071 | 6,377 | 1,234 | 14,259 | 21,632 | 11,936 | 42,638 | 4,342 |
| 1998 | 3,485 | 3,731 | 2,124 | 6,174 | 1,305 | 14,743 | 21,875 | 12,187 | 38,720 | 4,556 |
| 1999 | 4,456 | 4,019 | 2,112 | 6,613 | 1,309 | 14,583 | 21,464 | 12,024 | 43,843 | 5,204 |
| 2000 | 5,120 | 3,900 | 1,918 | 7,252 | 1,222 | 13,332 | 19,058 | 11,006 | 46,688 | 6,289 |
| 2001 | 4,820 | 3,681 | 1,903 | 7,156 | 1,253 | 13,411 | 18,926 | 11,183 | 40,980 | 6,728 |
| 2002 | 5,479 | 4,130 | 2,067 | 7,348 | 1,360 | 14,637 | 20,241 | 12,232 | 39,251 | 7,020 |
| 2003 | 6,083 | 5,278 | 2,525 | 8,683 | 1,650 | 18,052 | 24,469 | 15,101 | 42,349 | 7,003 |
| 2004 | 6,812 | 6,406 | 2,894 | 9,940 | 1,894 | 20,611 | 27,488 | 17,301 | 46,081 | 7,594 |
| 2005 | 7,916 | 7,132 | 3,045 | 11,334 | 1,960 | 21,475 | 27,945 | 17,794 | 45,607 | 8,470 |
| 2006 | 8,884 | 7,554 | 3,231 | 12,790 | 2,097 | 22,713 | 29,150 | 18,583 | 43,771 | 9,489 |
| 2007 | 9,699 | 9,090 | 3,712 | 14,361 | 2,464 | 25,938 | 33,209 | 21,047 | 43,816 | 10,228 |
| 기간중 | 네덜란드 | 중국 | 노르웨이 | 싱가포르 | 스페인 | 스웨덴 | 스위스 | 대만 | 영국 | 미국 |
| 1987 | 2,264 | 3,240 | 925 | 206 | 3,097 | 1,703 | 1,790 | 1,041 | 7,025 | 47,395 |
| 1988 | 2,414 | 4,041 | 1,002 | 254 | 3,639 | 1,925 | 1,937 | 1,259 | 8,524 | 51,038 |
| 1989 | 2,382 | 4,513 | 1,008 | 301 | 4,014 | 2,028 | 1,867 | 1,529 | 8,613 | 54,844 |
| 1990 | 2,955 | 3,903 | 1,179 | 368 | 5,207 | 2,428 | 2,393 | 1,648 | 10,178 | 58,031 |
| 1991 | 3,035 | 4,092 | 1,201 | 432 | 5,608 | 2,563 | 2,420 | 1,844 | 10,593 | 59,959 |
| 1992 | 3,347 | 4,882 | 1,286 | 497 | 6,130 | 2,662 | 2,518 | 2,187 | 10,983 | 63,378 |
| 1993 | 3,244 | 6,132 | 1,183 | 582 | 5,149 | 2,026 | 2,442 | 2,310 | 9,826 | 66,574 |
| 1994 | 3,489 | 5,592 | 1,247 | 707 | 5,167 | 2,178 | 2,709 | 2,523 | 10,614 | 70,722 |
| 1995 | 4,193 | 7,279 | 1,490 | 843 | 5,973 | 2,541 | 3,164 | 2,740 | 11,574 | 73,977 |
| 1996 | 4,181 | 8,560 | 1,602 | 926 | 6,227 | 2,762 | 3,051 | 2,893 | 12,209 | 78,168 |
| 1997 | 3,870 | 9,526 | 1,586 | 959 | 5,734 | 2,526 | 2,647 | 3,008 | 13,594 | 83,043 |
| 1998 | 4,032 | 10,195 | 1,512 | 824 | 6,016 | 2,532 | 2,731 | 2,763 | 14,562 | 87,470 |
| 1999 | 4,120 | 10,833 | 1,591 | 826 | 6,187 | 2,572 | 2,686 | 2,988 | 15,029 | 92,684 |
| 2000 | 3,862 | 11,985 | 1,687 | 927 | 5,824 | 2,464 | 2,502 | 3,214 | 14,805 | 98,170 |
| 2001 | 4,010 | 13,248 | 1,710 | 856 | 6,096 | 2,255 | 2,552 | 2,919 | 14,714 | 101,280 |
| 2002 | 4,394 | 14,538 | 1,932 | 883 | 6,887 | 2,494 | 2,795 | 2,977 | 16,147 | 104,696 |
| 2003 | 5,393 | 16,410 | 2,253 | 932 | 8,854 | 3,118 | 3,253 | 3,054 | 18,628 | 109,608 |
| 2004 | 6,107 | 19,317 | 2,590 | 1,092 | 10,457 | 3,577 | 3,634 | 3,311 | 21,993 | 116,859 |
| 2005 | 6,396 | 22,358 | 3,022 | 1,198 | 11,321 | 3,672 | 3,726 | 3,562 | 22,801 | 124,219 |
| 2006 | 6,780 | 26,578 | 3,374 | 1,366 | 12,334 | 3,936 | 3,887 | 3,655 | 24,357 | 131,784 |
| 2007 | 7,772 | 32,802 | 3,895 | 1,613 | 14,400 | 4,548 | 4,271 | 3,833 | 28,044 | 138,076 |

주: 1) 1990년 이전은 서독

다. 주요국가의 1인당 GDP

(달러)

| 기간중 | 한국 | 호주 | 오스트리아 | 캐나다 | 핀란드 | 프랑스 | 독일 | 이태리 | 일본 | 멕시코 |
|------|--------|--------|--------|--------|--------|--------|--------|--------|--------|--------|
| 1987 | 3,366 | 12,903 | 15,934 | 15,968 | 18,350 | 16,545 | 14,912 | 13,729 | 19,884 | 1,890 |
| 1988 | 4,467 | 16,102 | 17,426 | 18,624 | 21,787 | 17,898 | 15,979 | 15,207 | 23,998 | 2,287 |
| 1989 | 5,430 | 17,974 | 17,284 | 20,410 | 23,671 | 17,896 | 15,706 | 15,805 | 23,952 | 2,730 |
| 1990 | 6,154 | 18,602 | 21,542 | 21,087 | 28,042 | 22,016 | 19,593 | 20,029 | 24,560 | 3,157 |
| 1991 | 7,120 | 18,487 | 22,358 | 21,375 | 25,215 | 21,924 | 22,693 | 21,130 | 27,874 | 3,709 |
| 1992 | 7,542 | 17,889 | 24,884 | 20,480 | 21,978 | 24,004 | 25,523 | 22,403 | 30,316 | 4,211 |
| 1993 | 8,195 | 17,226 | 23,997 | 19,685 | 17,255 | 22,483 | 24,657 | 17,998 | 34,761 | 5,023 |
| 1994 | 9,486 | 19,424 | 25,702 | 19,497 | 19,793 | 23,692 | 26,380 | 18,558 | 38,102 | 5,160 |
| 1995 | 11,470 | 20,499 | 30,013 | 20,184 | 25,598 | 27,182 | 30,861 | 19,819 | 42,076 | 3,446 |
| 1996 | 12,258 | 22,753 | 29,430 | 20,757 | 25,080 | 27,135 | 29,744 | 22,164 | 36,898 | 3,940 |
| 1997 | 11,474 | 22,542 | 25,995 | 21,350 | 24,014 | 24,496 | 26,362 | 20,985 | 33,837 | 4,263 |
| 1998 | 7,528 | 19,908 | 26,632 | 20,496 | 25,316 | 25,246 | 26,665 | 21,434 | 30,645 | 4,783 |
| 1999 | 9,558 | 21,200 | 26,426 | 21,778 | 25,351 | 24,855 | 26,124 | 21,130 | 34,634 | 5,388 |
| 2000 | 10,891 | 20,328 | 23,935 | 23,661 | 23,612 | 22,578 | 23,168 | 19,293 | 36,811 | 6,419 |
| 2001 | 10,177 | 18,929 | 23,663 | 23,107 | 24,146 | 22,556 | 22,957 | 19,541 | 32,234 | 6,797 |
| 2002 | 11,504 | 20,980 | 25,568 | 23,471 | 26,145 | 24,451 | 24,523 | 21,318 | 30,809 | 7,020 |
| 2003 | 12,711 | 26,487 | 31,107 | 27,479 | 31,657 | 29,954 | 29,648 | 26,308 | 33,180 | 6,932 |
| 2004 | 14,181 | 31,769 | 35,404 | 31,159 | 36,229 | 33,987 | 33,319 | 30,119 | 36,076 | 7,442 |
| 2005 | 16,444 | 34,896 | 36,987 | 35,195 | 37,361 | 35,207 | 33,898 | 30,639 | 35,699 | 8,216 |
| 2006 | 18,395 | 36,420 | 39,099 | 39,314 | 39,828 | 37,020 | 35,422 | 31,802 | 34,264 | 9,104 |
| 2007 | 19,751 | 43,163 | 44,852 | 43,674 | 46,856 | 42,034 | 40,400 | 35,745 | 34,296 | 9,717 |
| 기간중 | 네덜란드 | 중국 | 노르웨이 | 싱가포르 | 스페인 | 스웨덴 | 스위스 | 대만 | 영국 | 미국 |
| 1987 | 15,541 | 296 | 22,081 | 7,414 | 8,023 | 20,241 | 27,252 | 5,276 | 12,368 | 19,524 |
| 1988 | 16,354 | 364 | 23,780 | 8,932 | 9,406 | 22,752 | 29,266 | 6,309 | 14,976 | 20,834 |
| 1989 | 16,040 | 400 | 23,830 | 10,276 | 10,354 | 23,786 | 27,978 | 7,584 | 15,090 | 22,178 |
| 1990 | 19,761 | 341 | 27,764 | 12,091 | 13,408 | 28,269 | 35,453 | 8,077 | 17,782 | 23,208 |
| 1991 | 20,137 | 353 | 28,144 | 13,768 | 14,402 | 29,655 | 35,362 | 8,948 | 18,441 | 23,663 |
| 1992 | 22,120 | 417 | 29,966 | 15,388 | 15,691 | 30,629 | 36,449 | 10,513 | 19,073 | 24,682 |
| 1993 | 21,287 | 517 | 27,404 | 17,542 | 13,140 | 23,166 | 35,043 | 11,004 | 17,026 | 25,591 |
| 1994 | 22,743 | 467 | 28,732 | 20,672 | 13,150 | 24,709 | 38,597 | 11,913 | 18,343 | 26,857 |
| 1995 | 27,188 | 601 | 34,150 | 23,915 | 15,164 | 28,753 | 44,804 | 12,830 | 19,947 | 27,763 |
| 1996 | 26,985 | 699 | 36,522 | 25,214 | 15,772 | 31,232 | 43,078 | 13,442 | 20,990 | 28,996 |
| 1997 | 24,861 | 771 | 35,956 | 25,254 | 14,486 | 28,552 | 37,301 | 13,835 | 23,312 | 30,439 |
| 1998 | 25,757 | 817 | 34,076 | 20,982 | 15,146 | 28,591 | 38,338 | 12,601 | 24,902 | 31,689 |
| 1999 | 26,142 | 861 | 35,619 | 20,868 | 15,496 | 29,027 | 37,487 | 13,526 | 25,610 | 33,197 |
| 2000 | 24,251 | 946 | 37,520 | 23,019 | 14,464 | 27,736 | 34,802 | 14,426 | 25,142 | 34,774 |
| 2001 | 24,990 | 1,038 | 37,840 | 20,690 | 14,971 | 25,316 | 35,393 | 13,028 | 24,891 | 35,505 |
| 2002 | 27,207 | 1,132 | 42,526 | 21,136 | 16,669 | 27,892 | 38,659 | 13,221 | 27,219 | 36,340 |
| 2003 | 33,241 | 1,270 | 49,317 | 22,638 | 21,078 | 34,734 | 44,886 | 13,512 | 31,279 | 37,685 |
| 2004 | 37,520 | 1,486 | 56,344 | 26,199 | 24,494 | 39,697 | 50,052 | 14,594 | 36,756 | 39,812 |
| 2005 | 39,211 | 1,710 | 65,605 | 28,081 | 26,087 | 40,581 | 51,219 | 15,644 | 37,863 | 41,929 |
| 2006 | 41,477 | 2,022 | 72,768 | 31,028 | 27,989 | 43,190 | 53,340 | 15,978 | 40,238 | 44,063 |
| 2007 | 46,774 | 2,483 | 83,485 | 35,163 | 32,090 | 49,603 | 58,513 | 16,697 | 46,099 | 45,725 |

주: 1) 1990년 이전은 서독

라. 국제금리, 국제원유 및 1차상품가격

(기말)

| | 금 리 (%) | | | 현물유가 (달러/BBL) | | | Reuter 지 수 (기간평균) |
|---------|-------------------|-------|-----------------|---------------|--------|--------|-------------------------|
| | LIBOR\$ (3개월물) | 미우대금리 | T/Bill (3개월) | Dubai | WTI | Brent | |
| 1994 | 6.50 | 8.50 | 5.69 | 17.34 | 17.76 | 16.25 | 1,978.3 |
| 1995 | 5.63 | 8.50 | 5.08 | 21.31 | 19.56 | 19.27 | 2,229.6 |
| 1996 | 5.56 | 8.25 | 5.17 | 22.21 | 25.80 | 24.48 | 2,013.4 |
| 1997 | 5.81 | 8.50 | 5.35 | 15.04 | 17.71 | 16.53 | 1,918.1 |
| 1998 | 5.07 | 7.75 | 4.45 | 10.68 | 12.16 | 11.04 | 1,581.2 |
| 1999 | 6.00 | 8.50 | 5.33 | 22.76 | 25.71 | 25.21 | 1,360.4 |
| 2000 | 6.40 | 9.50 | 5.90 | 20.52 | 26.75 | 23.54 | 1,386.3 |
| 2001 | 1.88 | 4.75 | 1.73 | 17.91 | 20.88 | 20.44 | 1,246.1 |
| 2002 | 1.38 | 4.25 | 1.19 | 26.75 | 31.25 | 30.01 | 1,370.2 |
| 2003 | 1.15 | 4.00 | 0.92 | 28.40 | 32.46 | 30.18 | 1,493.5 |
| 2004 | 2.56 | 5.25 | 2.21 | 34.15 | 43.32 | 39.91 | 1,618.9 |
| 2005 | 4.54 | 7.25 | 4.07 | 53.49 | 61.17 | 58.33 | 1,679.6 |
| 2006 | 5.36 | 8.25 | 5.01 | 56.71 | 61.17 | 58.68 | 2,019.4 |
| 2007 | 4.70 | 7.25 | 3.24 | 83.90 | 95.97 | 96.28 | 2,398.5 |
| 2008 | 1.43 | 3.25 | 0.11 | 36.45 | 44.61 | 36.57 | 2,535.6 |
| 2006. 9 | 5.37 | 8.25 | 4.87 | 57.80 | 62.96 | 59.18 | 2,034.8 |
| 10 | 5.37 | 8.25 | 5.07 | 55.02 | 58.50 | 55.57 | 2,086.0 |
| 11 | 5.37 | 8.25 | 5.02 | 58.81 | 62.93 | 64.81 | 2,153.2 |
| 12 | 5.36 | 8.25 | 5.01 | 56.71 | 61.17 | 58.68 | 2,182.2 |
| 2007. 1 | 5.36 | 8.25 | 5.10 | 53.16 | 58.10 | 56.76 | 2,223.5 |
| 2 | 5.35 | 8.25 | 5.12 | 57.66 | 62.02 | 59.87 | 2,247.5 |
| 3 | 5.35 | 8.25 | 5.03 | 63.32 | 65.76 | 68.84 | 2,266.5 |
| 4 | 5.36 | 8.25 | 4.84 | 64.88 | 65.64 | 66.99 | 2,296.1 |
| 5 | 5.36 | 8.25 | 4.73 | 63.89 | 63.39 | 67.98 | 2,309.9 |
| 6 | 5.36 | 8.25 | 4.80 | 66.54 | 70.31 | 73.68 | 2,373.6 |
| 7 | 5.36 | 8.25 | 4.94 | 69.45 | 78.23 | 77.62 | 2,448.7 |
| 8 | 5.62 | 8.25 | 4.11 | 68.19 | 74.07 | 72.77 | 2,486.2 |
| 9 | 5.23 | 7.75 | 3.80 | 74.53 | 80.30 | 78.56 | 2,580.0 |
| 10 | 4.89 | 7.50 | 3.91 | 81.30 | 94.45 | 89.96 | 2,484.0 |
| 11 | 5.13 | 7.50 | 3.14 | 84.06 | 88.73 | 88.77 | 2,471.8 |
| 12 | 4.70 | 7.25 | 3.24 | 83.90 | 95.97 | 96.28 | 2,556.5 |
| 2008. 1 | 3.11 | 6.00 | 1.94 | 87.25 | 91.75 | 91.92 | 2,645.4 |
| 2 | 3.06 | 6.00 | 1.84 | 94.82 | 101.85 | 101.39 | 2,831.9 |
| 3 | 2.69 | 5.25 | 1.35 | 97.66 | 101.61 | 102.72 | 2,922.8 |
| 4 | 2.85 | 5.00 | 1.38 | 106.79 | 113.48 | 109.87 | 2,773.4 |
| 5 | 2.68 | 5.00 | 1.88 | 120.01 | 127.38 | 127.83 | 2,737.1 |
| 6 | 2.78 | 5.00 | 1.77 | 136.16 | 140.03 | 138.99 | 2,765.4 |
| 7 | 2.79 | 5.00 | 1.67 | 123.33 | 124.10 | 124.71 | 2,774.7 |
| 8 | 2.81 | 5.00 | 1.72 | 111.03 | 115.48 | 113.63 | 2,662.7 |
| 9 | 4.05 | 5.00 | 0.91 | 87.94 | 100.67 | 93.54 | 2,511.7 |
| 10 | 3.03 | 4.00 | 0.44 | 55.74 | 67.82 | 60.72 | 2,127.4 |
| 11 | 2.22 | 4.00 | 0.04 | 47.61 | 54.44 | 48.60 | 1,965.1 |
| 12 | 1.43 | 3.25 | 0.11 | 36.45 | 44.61 | 36.57 | 1,767.2 |
| 2009. 1 | 1.23 | 3.25 | 0.24 | 43.90 | 41.70 | 44.49 | 1,890.2 |
| 2 | 1.26 | 3.25 | 0.25 | 44.05 | 44.79 | 44.66 | 1,893.3 |

企劃財政部行政서비스案內

- ◆ 企劃財政部 行政서비스 憲章
- ◆ 行政서비스 履行標準

기획재정부 행정서비스 헌장

1. 우리는 국민에게 봉사하기 위해 일하고 있다는 사실을 깊이 인식하고 국민에게 만족스러운 서비스를 제공할 수 있도록 성실한 자세로 노력하겠습니다.
1. 우리는 개개인이 지속적인 자기 성찰을 통하여 잘못된 의식과 관행을 과감하게 고쳐 나감으로써 깨끗하고 투명한 모습으로 변신하겠습니다.
1. 우리는 국가발전의 보루가 되겠다는 긍지를 갖고 국민에게 신뢰감을 주는 공직자상을 정립해 나가겠습니다.

우리는 이러한 목표를 달성하기 위하여 행정서비스 이행표준을 정하여 이를 준수할 것을 약속드립니다.

행정서비스 이행표준

우리부 주요업무 및 기본적인 행정서비스 이행기준

- 우리부 소관 주요업무 : 경제정책의 수립·조정업무, 화폐·금융 등 금융정책업무, 정부회계·국유재산 등 국고업무, 내국세제·관세 등 세제업무, 외국환 등 국제금융업무, 국제간의 경제협력업무, 국민생활 안정에 관한 업무입니다.

- 우리부 직원은 국민에 대하여 다음과 같이 행정서비스를 제공할 것입니다.
 - ◇ 우리부를 방문하는 분들을 위하여
 - 안내동 접수대에 방문객 편의를 위한 우리부 업무편람 비치
 - 사무실 입구에 업무별 담당직원을 알려주는 안내도 게시
 - 사무실마다 방문객을 위한 의자·탁자 등 편의시설 구비
 - 담당자는 방문사유를 경청하고 성의를 다해 도와 드림.

 - ◇ 전화로 용무를 처리하고자 하는 분들을 위하여
 - 업무별 담당직원·전화번호 게시 : 우리부 홈페이지
 - 수화시 담당자의 소속·이름을 밝히고 친절히 답변함

 - ◇ 문서로 접수된 민원에 대하여는
 - 규정상 처리기간을 기다리지 않고 신속하게 처리
 - 처리기간 연장시 민원인에게 연장사유와 처리예정기간을 사전통지함

인터넷 홈페이지 및 경제자료실 운영에 의한 서비스 제공

■ 우리부 인터넷 홈페이지 주소 : <http://www.mosf.go.kr>

- 경제정보제공 : 주가·금리·환율·실물경제 등을 게시하는 「일일 경제지표」등 다양하고 유익한 국내외의 최신경제 정보를 수록·제공
- 국민의견수렴 : 「정책제언·민원」, 「장관과의 대화」 등 국민이 참여할 수 있는 대화의 장을 마련하여 겸허한 자세로 국민의 의견을 수렴
- 각종 서식 제공 : 우리부와 관련된 각종 인·허가, 등록 등에 필요한 절차 및 서식 제공(<http://www.homeminwon.go.kr>)
- 정보공개제도 : 정보공개제도·정보공개절차 등 안내
(E-mail을 통한 정보공개청구서 제출 가능)
- 법령개정안내 : 연중 제·개정된 우리부 소관 법령을 게시
- 관련 사이트 : 금융위원회, 국세청, 관세청, 증권거래소, 한국은행, 한국개발연구원, 미국 재무부, 일본 대장성 등 국내·외 기관 총 60여개의 풍부한 관련 사이트 안내

■ 경제자료안내실 : 경제부처·KDI에서 발간하는 각종 자료 비치·제공

- 주소 : 경기 과천 정부과천청사 안내동

☎ 502-2312, FAX : 504-6268

인터넷 : <http://epic.kdi.re.kr>

국민의 참여와 평가 및 지속적인 서비스 제고 노력

■ 국민의 의견수렴 및 서비스에 대한 만족도 평가

○ 의견 주실 곳

(주소) : 경기도 과천시 정부과천청사 기획재정부

- 정책제언사항 : 인터넷(<http://www.mosf.go.kr>)

- 진정·비위사항 : 감사담당관실(☎ 2150-2212)

- 제도개선사항 : 종합민원실(☎ 2150-2150)

○ 「민원인 불편신고함」을 설치·운영

- 신고함 설치장소 : 정부과천청사 안내동

○ 「고객만족도」를 조사하여 서비스 개선에 반영

○ 「Green·Yellow카드제」를 운영

- 카드비치장소 : 정부과천청사 안내동 접수대

- 국민평가방법 : 친절 사례는 녹색(Green)카드, 불친절 사례는
황색(Yellow)카드를 작성하여 평가함에 투입

■ 서비스 제고를 위한 지속적인 노력 경주

○ 세련된 대국민서비스를 위해 담당직원에 대한 지속적인 교육 실시